UNIVERSITATEA DE VEST
“VASILE GOLDIȘ”
din ARAD

UNIVERSITATEA DE VEST
“VASILE GOLDIȘ”
din ARAD

GHIDUL STUDENTULUI

Implicați în educația ta

Studiază. Inovează. Excelează.

www.uvvg.ro

GHIDUL STUDENTULUI

Implicați în educația ta

UNIVERSITATEA DE VEST
“VASILE GOLDIȘ”
din ARAD

Rectorat

Adresa: Arad, B-dul Revoluției nr. 94
Telefon/Fax: 0257- 280260
E-mail: rectorat@uvvg.ro

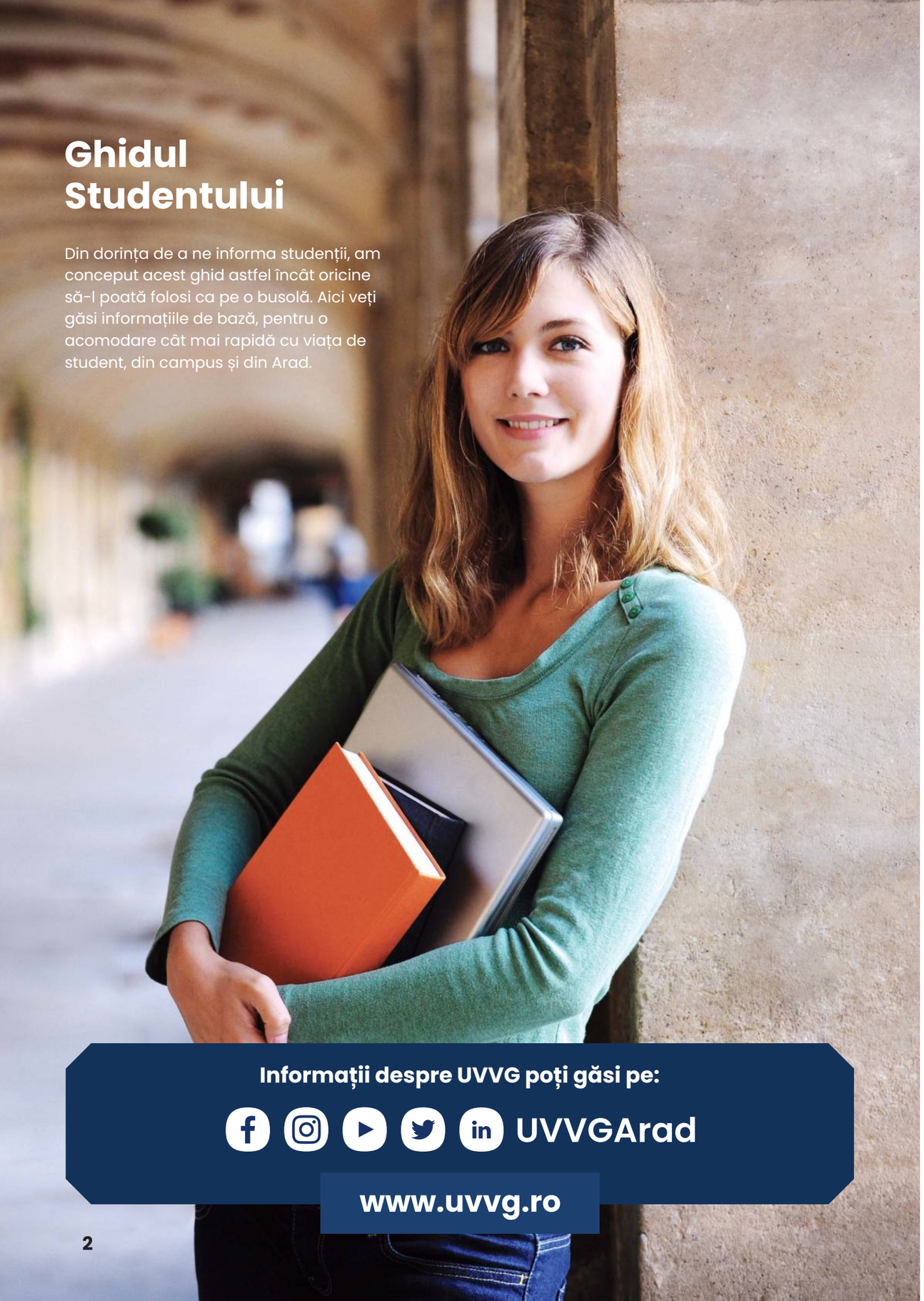

Ghidul Studentului

Din dorința de a ne informa studenții, am conceput acest ghid astfel încât oricine să-l poată folosi ca pe o busolă. Aici veți găsi informațiile de bază, pentru o acomodare cât mai rapidă cu viața de student, din campus și din Arad.

Informații despre UVVG poți găsi pe:

UVVGArad

www.uvvg.ro

Universitatea de Vest "Vasile Goldiș" din Arad oferă un mediu oportun de învățare și creștere personală. Beneficiind de aceste opțiuni de studiu, studenții noștrii vor dobândi atât competențe intelectuale cât și tehnice. Situată într-un context multicultural, universitatea încurajează încrederea în propriile puteri și preocuparea reală pentru alții din comunitatea noastră și din întreaga lume.

Acest ghid al studentului a luat naștere din pasiunea noastră de a ajuta și educa noile generații și spre a le ușura perioada de acomodare în cadrul Universității. Astfel, cu ajutorul acestui ghid util, noii studenți și nu numai, vor dispune de informații benefice pentru a asigura o perioadă de studiu plină de satisfacții în cadrul universității. Studenții de la Universitatea de Vest "Vasile Goldiș" din Arad sunt așteptati să urmeze și să respecte toate reglementările universitare, locale și de stat. Sunt rugați să își asume responsabilitatea personală pentru conduită și comportamentul lor.

Declarațiile incluse în acest ghid de resurse academice descriu procedurile ideale pentru a trăi și învăța împreună la această universitate, oferind o mai bună înțelegere asupra elementelor componente ale acestei universități dar și a principiilor fundamentale pe care această instituție se bazează.

cuprins

Prezentarea universității

- Conducerea universității
- Despre universitatea
- In memoriam
- Cuvântul rectorului

Facultățile universității

- Facultatea de Medicină
- Facultatea de Farmacie
- Facultatea de Stomatologie
- Facultatea de Științe Juridice
- Facultatea de Științe Economice, Informatică și Inginerie
- Facultatea de Științe Socio-Umane și Educație Fizică și Sport

Structuri și facilități în cadrul universității

- Spații destinate activităților extracurriculare
- Locațiile și filialele universității
- Reprezentarea studenților
- Asociațiile studențești
- Informații utile studentului UVVG
- Structura anului universitar
- Erasmus
- Relații Internaționale
- Centrul F.E.D.E.
- Centrul Internațional de Testare Lingvistică
- Centrul B.L.C.
- Centrul I.C.D.L.
- Centrul de Consiliere și Orientare a Carierei
- Platforme și Servicii Informatice Online
- Legitimația Studenților UVVGA
- Facilități oferite studenților

Muzeele universității

- Palatul Românul. Casa lui "Vasile Goldiș"
- Muzeul Memorial Universitar "Vasile Goldiș"
- Sala Unirii "Vasile Goldiș"
- Centrul de studii Iudaice "Academician Nicolae Cajal"
- Muzeul Universității
- Biroul Omagial și Biblioteca Aurel Ardelean
- Colecția de artă și biroul omagial Baruțu T. Arghezi"
- Biblioteca universitară Tudor Arghezi
- Macea - Castelul Cernovici
- Expoziția de caricaturi Ștefan Popa Popa's
- Grădina botanică universitară „Pavel Covaci" Macea
- Muzeul Botanic
- Colecția de semințe
- Muzeul Etnografic
- Herbarul
- Muzeul Cinegetic

Aradul, mica Vienă

- Palatul Cenad
- Turnul cu Apă
- Palatul Administrativ
- Biserica Franciscană
- Palatul Kohn
- Podul Traian
- Biserica Roșie
- Muzeul de artă
- Cetatea Aradului

Locații turistice - județul Arad

Informații utile

cunoaște-ți universitatea

CONDUCEREA

UNIVERSITĂȚII

Senatul universității

Senatul universitar este structura de conducere, de decizie și deliberare academică a Universității. Este compus din 75% personal didactic și de cercetare și din 25% reprezentanți ai studenților.

Consiliul de administrație

Asigură conducerea operativă a Universității, având competențe decizionale exclusive privind patrimoniul Universității, cu toate drepturile conexe acestuia, precum și competențe organizatorice, de reglementare economico-financiare, de formare și alocare a resurselor pe priorități, în scopul îndeplinirii misiunii asumată de Universitate.

Asigură conducerea executivă a Universității , pe baza contractului de management și a contractului instituțional. Rectorul încheie contractul managerial cu președintele Senatului Universitar și contractul instituțional cu președintele Fundației Universitare "Vasile Goldiș" din Arad. Numește prorectorii pe baza consultării Senatului universitar.

Consiliul facultății

Defineşte strategia de dezvoltare, aprobă planurile de învăţământ, propune numărul de studenţi pe specializări şi forme de învăţământ, aprobă disciplinele pentru examenele de licenţă, masterat şi doctorat și validează directorii de departamente.

Decanul

Răspunde de calitatea întregului proces de învăţământ şi cercetare din facultate. coordonează activitatea consiliului facultăţii pentru aplicarea hotărârilor luate, numește prodecanii şi este preşedinte al consiliului facultăţii.

Consiliul departamentului

Răspunde de producerea, transmiterea şi valorificarea cunoaşterii la nivelul departamentului, de eficienţa activităţii didactice şi de cercetare a departamentului.

Directorii de departament

Realizează managementul şi conducerea operativă a departamentului. Răspund de planurile de învăţământ, de statele de funcţii, de managementul cercetării şi al calităţii.

Secretariatul

Se ocupă de gestionarea activităţii şcolare din Facultate. Asigură legăturile cu Rectoratul, cu celelalte facultăţi, sau cu alte instituţii. Transmite şi aplică deciziile organelor de conducere ale Facultăţii şi Universităţii.

Rector
Prof. univ. dr. habil.
Coralia Adina Cotoraci

Prorector

Prof. univ. dr.
Anca Hermenean

Prorector

Conf. univ. dr.
Anghelina Andrei

Prorector

Conf. univ. dr.
Bențe Cristian

Președinte Senat

Prof. univ. dr.
Olah Neli Kinga

Decan

Facultatea de Stomatologie

Conf. univ. dr.
Lile Ioana Elena

Decan

Facultatea de Științe Economice, Informatică și Inginerie

Conf. univ. dr.
Lazăr Vasile Lucian

Decan

Facultatea de Științe Socio-Umane și Educație Fizică și Sport

Conf. univ. dr.
Speranța Milancovici Sofia

Decan

Facultatea de Farmacie

Conf. univ. dr.
Ardelean Simona Alexandrina

Decan

Facultatea de Științe Juridice

Conf. univ. dr.
Remus Daniel Berlingher

Decan

Facultatea de Medicină

Conf. univ. dr.
Boru Casiana

DESPRE

UNIVERSITATE

Încă de la înființarea sa în anul 1990, Universitatea de Vest „Vasile Goldiș” din Arad a devenit o cetate a științei și culturii arădene, transilvane și euroregionale, integrate în spațiul European al cercetării și educației, fiind afiliată la numeroase organizații internaționale.

De asemenea, grație performanțelor de până acum, UVVG Arad a devenit partener a peste 50 de prestigioase instituții academice din țară și din întreaga lume, participând activ la dezvoltarea socio-economică și culturală a României.

Astăzi, Universitatea de Vest „Vasile Goldiș” din Arad se definește ca instituție academică postmodernă, de tip humboldian, care constituie un forum al ideilor libere, o comunitate de educare în spiritul adevărului, binelui, frumosului, idealurilor civice, democratice și un reper emblematic privind modul de asigurare a calității.

Universitatea de Vest „Vasile Goldiș” din Arad oferă un mediu oportun de învățare și creștere personală. Beneficiind de aceste opțiuni de studiu, studenții noștri vor dobândi atât competențe intelectuale cât și tehnice. Situată într-un context multicultural, universitatea încurajează încrederea în propriile puteri și preocuparea reală pentru comunitate.

Prin cele 6 facultăți ale sale, Universitatea de Vest „Vasile Goldiș” din Arad oferă tinerilor dechiși spre formare intelectuală și spre actul de creație o largă diversitate de programe de studii pentru nivelele de studii universitare de licență, masterat și doctorat, facilitându-le formarea în carieră, împlinirea profesională și recunoaștere socială.

Studenții UVVG Arad sunt așteptați să urmeze și să respecte toate reglementările universitare, locale și de stat, aceștia fiind rugați să își asume responsabilitatea personală pentru conduita și comportamentul lor.

In memoriam

Rector Fondator

PROF. UNIV. DR.

AUREL ARDELEAN

(4 iulie 1939 – 26 decembrie 2018)

Universitatea noastră s-a născut pornind de la ideile lui Vasile Goldiș, care visa la o Universitate pentru toți tinerii din Ardeal și Banat, care să dea posibilitate acestora să își împlinească destinul.

Şcoala cea bună, afirma Vasile Goldiş – patronul spiritual al Universităţii noastre, **este aceea care zideşte caractere, răspândeşte morala şi plantează ideal, iar „Universitatea românească este pentru noi sinteza superioară a aspiraţiilor noastre culturale”**.

Fidel acestui crez enunțat de către Vasile Goldiș, rectorul fondator al Universității de Vest „Vasile Goldiș” din Arad, prof. univ. dr. Aurel Ardelean, a luptat cu ambiție și determinare întreaga sa viață pentru promovarea unui învățământ superior de calitate. A creat din nimic o universitate transilvăneană, pe al cărei frontispiciu a pus numele marelui nostru bărbat de stat Vasile Goldiș. A luptat, până la ultimul suspin, ca Universitatea pe care a creat-o să prospere, să crească, să se dezvolte, să fie un reper. Pe drumul acesta dificil s-a regăsit mereu și a continuat să avanseze. A muncit pentru o Universitate deschisă, cosmopolită, un cămin primitor pentru cei care o descoperă.

Rector fondator al Universității de Vest „VASILE GOLDIȘ” din Arad, iar mai apoi Președinte al universității... așa îl cunosc arădenii pe Profesorul Aurel Ardelean, el cu siguranță fiind însă mult mai mult de atât. Profesorul Ardelean a fost un adevărat „Om al Cetății”, a fost un cetățean responsabil, model pentru concetățeni, uneori înțeles de aceștia, alteori poate nu... Dacă astăzi Aradul este recunoscut ca oraș al Marii Uniri – CAPITALA POLITICĂ A MARII UNIRI – i se datorează profesorului Ardelean, care împreună cu alți intelectuali ai Aradului au pus bazele Universității arădene care a preluat numele lui VASILE GOLDIȘ – omul politic arădean care la Alba Iulia proclama MAREA UNIRE.

Profesorul Aurel Ardelean va fi mereu prezent aici, alături de noi, iar Universitatea de Vest „VASILE GOLDIȘ”, fondată la inițiativa sa, va sta mărturie prezenței SALE... A fost un dascăl de vocație, un om de știință perseverent, s-a implicat în politică fiind convins că oamenii politici trebuie să fie sensibilizați de valorile reale ale societății... te întrebi cum de reușea să facă atâtea lucruri... era la birou dimineața de foarte devreme și pleca de la birou sau de la universitate / facultate / centru de cercetare, noaptea foarte târziu. Nu s-a menajat și nu i-a menajat pe cei din jur. Era foarte greu să te adaptezi ritmului de viața al profesorului Aurel Ardelean.

Să nu uităm familia. A fost un Om al familiei, încercând să coaguleze în jurul său membrii acesteia... era "sufletul" FAMILIEI, aceasta fiind cea care i-a dat puterea de a lua de la capăt – în fiecare zi – fiecare inițiativă, idee, proiect.

Rectorul Universității

Prof. univ. dr. habil.

CORALIA ADINA COTORACI

Universitatea de Vest „Vasile Goldiş" din Arad a fost fondată în data de 2 mai 1990 prin eforturile unui grup curajos și întreprinzător de cetățeni ai Aradului, care au sesizat necesitatea și oportunitatea creării unei instituții de învățământ superior privat la Arad.

Credibilitatea acestor oameni și efortul susținut depus de fondator, profesorul Aurel Ardelean, la nivel local, regional și național au marcat pozitiv evoluția tinerei universități. Implicarea activă, cu dăruire și sacrificii a membrilor fondatori, în primul rând a Rectorului fondator, prof. univ. dr. Aurel Ardelean, precum și a întregii conduceri a UVVG, a condus la înființarea și dezvoltarea peste ani a unui învățământ superior de calitate la Arad.

Universitatea este definită prin Cartă ca fiind o universitate de tip comunitar, aspect unic în România. La constituirea Fundaţiei Universitare „Vasile Goldiş"din Arad, în structura căreia era inclusă şi Universitatea, au participat personalităţi publice din toate structurile administraţiei publice locale: Prefectura, Consiliul Judeţean, Primăria, Camera de Comerţ, Industrie şi Agricultură, Episcopia Ortodoxă, care au devenit membrii fondatori, iar Universitatea una de tip comunitar. Astfel, prin activitatea academică și științifică desfășurată, universitatea se pune în slujba comunității, contribuind la dezvoltarea și creșterea capacității intelectuale și științifice la nivelul individului, al comunității de care aparține și al societății, impact care depășește cu mult granițele județului Arad.

Astfel, prin eforturile constante ale Președintelui fondator, Universitatea și-a găsit calea spre îndeplinirea misiunii asumate, prin forțe proprii, fără nici un sprijin financiar din partea statului.

Generarea și transferul cunoașterii către societate se realizează prin programele de studii, prin cercetare științifică și inovare, generând în același timp un plus de valoare atât în plan financiar cât și prin impactul social și economic cumulat al generațiilor de studenți și absolvenți, vizibilitatea și impactul proiectelor sale făcându-se remarcate atât la Arad cât și în filiale.

În toată această perioadă, comunitatea academică s-a dezvoltat asigurând în continuare cadrul și premizele care să genereze o valoare adăugată reală diplomei eliberate de UVVG, atât pe piața muncii cât și la nivel academic. Această viziune se bazează pe promovarea unei autentice culturi a calității, pe crearea, diseminarea și valorificarea cunoștințelor de vârf, pe implicarea proactivă a tuturor membrilor comunității universitare și pe promovarea unor parteneriate funcționale, performante și benefice la nivel național și internațional.

Una din prioritățile UVVG este internaționalizarea, o condiție esențială pentru prestigiul universității la nivel național și internațional. UVVG consideră că dimensiunea internațională trebuie să se regăsească în fiecare proces de bază: internaționalizarea educației, internaționalizarea cercetării-inovării, extinderea relaţiilor internaţionale prin plasarea universităţii în reţele de universităţi naţionale şi mai ales internaţionale, în vederea realizării de programe de studii comune sau în cadrul unor programe de cercetare, adaptarea conținutului programelor de studii la standardele și cerințele internaționale, dezvoltarea de cursuri și programe în limbi de circulație internațională, asigurarea formării personalului său, atât a personalului didactic, cât și a celui auxiliar și administrativ, pentru interacțiunea într-o limbă de circulație internațională cu studenții străini.

Trăim un început de secol cu transformări profunde, transformări care reprezintă provocări majore, inclusiv pentru învățământul universitar. Astăzi, putem spune că, înființarea și funcționarea UVVG de până acum au stat sub semnul excepționalului, răspunzând unor cerințe sociale imperative ale epocii: schimbarea radicală a profesiilor cerute pe piața muncii, crearea condițiilor de acces la studii superioare pentru români pe fondul scăderii nivelului de trai și a creșterii exponențiale a costurilor legate de logistica învățământului superior.

Aceste condiții care au influențat apariția și dezvoltarea UVVG, ca și a altor instituții de învățământ superior din România se modifică sau dispar treptat, iar procesul nu constituie o criză, ci revenirea la normalitate. Încrederea acordată de cei aproape 5000 de studenți care studiază în prezent în cadrul Universității, rezultatele celor peste 100000 de absolvenți, faptul că după 30 de ani de la înființare, UVVG dispune de un palmares științific cu relevanță internațională, precum și acreditarea internațională a instituției reafirmă convingerea noastră că suntem pe drumul cel bun și că suntem capabili să ne atingem obiectivele în folosul comunității.

– Coralia Adina Cotoraci

facultățile universității

FACULTATEA DE MEDICINĂ

Urmează-ți vocația și pășește pe drumul către cea mai nobilă meserie dintre toate.

FACULTATEA DE STOMATOLOGIE

Concretizează-ți apetența pentru o profesie satisfăcătoare și bine apreciată.

FACULTATEA DE FARMACIE

Alege calea unei meserii complexe, în care știința e înnobilată de bune abilităţi şi aptitudini profesionale.

FACULTATEA DE ȘTIINTE JURIDICE

Alege șansa unei cariere de prestigiu, acumulând o serie de abilități compatibile mai multor profesii respectabile.

FACULTATEA DE ȘTIINȚE ECONOMICE, INFORMATICĂ ȘI INGINERIE

Fii bine orientat către o specializare căutată în dinamica lumii moderne.

FACULTATEA DE ȘTIINȚE SOCIO-UMANE ȘI EDUCAȚIE FIZICĂ ȘI SPORT

Oferă-ți șansa unui viitor plin de oportunități și pătrunde în universul excelenței umane.

FACULTATEA DE

MEDICINĂ

Facultatea de Medicină oferă un cadru educațional cuprinzător și structurat care cuprinde un spectru larg de programe academice, inclusiv programe de licență, master și doctorat, împreună cu stagiu riguros și formare postdoctorală. Abordarea noastră educațională combină atât componente teoretice, cât și practice, echipând viitorii noștri absolvenți cu o bază completă în științe biomedicale. Această experiență educațională holistică este îmbogățită în continuare prin studii postuniversitare și în curs de desfășurare programe de formare biomedicala.

Arad, Str. Liviu Rebreanu, nr. 86
Tel: 0790 015 197 / 0756 162 631

E-mail: medicina@uvvg.ro
Website: medicina.uvvg.ro

Programe de studii

LICENȚĂ

MEDICINĂ (RO, EN, FR)	Licenţă de doctor-medic	**6 ani** 360 ECTS	IF
ASISTENȚĂ MEDICALĂ GENERALĂ	Licențiat în asistență medicală	**4 ani** 240 ECTS	IF
BALNEOFIZIOKINETOTERAPIE ȘI RECUPERARE	Licențiat în fiziokinetoterapie	**3 ani** 180 ECTS	IF
BIOLOGIE	Licențiat în biologie	**3 ani** 180 ECTS	IF

MASTERAT

ANALIZE DE LABORATOR UTILIZATE ÎN DOMENIUL BIOMEDICAL	**2 ani** 120 ECTS	IF
MANAGEMENTUL SERVICIILOR DE SĂNĂTATE	**1,5 ani** 90 ECTS	IF
ȘTIINȚE BIOMEDICALE (în limba engleză)	**2 ani** 120 ECTS	IF

FACULTATEA DE

FARMACIE

Facultatea de Farmacie oferă două programe de studii distincte și specializate: Farmacie și Nutriție și Dietetică. Programul Farmacie există din 2005, iar înființarea sa se bazează pe rolul esențial pe care îl joacă această specializare în cadrul de asistență medicală, aliniat cu reglementările UE. Este susținut de prezența unor facilități bine echipate și de o gamă largă de oportunități de pregătire atât teoretică, cât și practică.

Programul de Nutriție și Dietetică, introdus în 2010, servește ca o completare complementară și diversificată la portofoliul nostru academic. Acest program îmbunătățește și lărgește opțiunile educaționale disponibile absolvenților noștri, contribuind armonios la peisajul educației medicale.

Arad, Str. Liviu Rebreanu, nr. 86
Tel: 0790 015 197 / 0756 162 631

E-mail: farmacie@uvvg.ro
Website: farmacie.uvvg.ro

Programe de studii

LICENȚĂ

FARMACIE	Licențiat în farmacie	**5 ani** 300 ECTS	**IF**
NUTRIȚIE ȘI DIETETICĂ	Nutriționist dietetician licențiat	**3 ani** 180 ECTS	**IF**

Posibilități de angajare în domeniul farmaceutic

- **Farmacii cu circuit deschis**
- **Depozite farmaceutice**
- **Laboratoare de producție**
- **Învățământ postliceal și universitar**
- **Farmacii de spital**
- **Laboratoare de cercetare**

Posibilități de angajare în domeniul nutriției și dieteticii

- **Spitale / clinici**
- **Centre de tratament și spa**
- **Cabinete de nutriție**
- **Cabinete de boli metabolice și nutriție**
- **Săli fitness**
- **Unități școlare**
- **Unități de sănătate publică**
- **Industrie alimentară**
- **Restaurante / cantine**

FACULTATEA DE

STOMATOLOGIE

Facultatea de Medicină Dentară, inaugurată la Universitatea de Vest „Vasile Goldiş" din Arad în 1991, se mândreşte cu un program de studii acreditat, avizat prin Hotărârea Guvernului 969 din anul 2000. Începutul Facultății de Medicină Dentară a fost susținut de o confluență de factori: moștenirea culturală și științifică durabilă a orașului nostru, împreună cu prezența unei școli postliceale robuste de tehnologie dentară care datează din 1956. Această instituție a furnizat în mod constant națiunii cu profesioniști stomatologici de înaltă calificare de-a lungul anilor, oferind astfel un stimul semnificativ pentru înfiinţarea Facultăţii de Medicină Dentară.

Arad, Str. Liviu Rebreanu, nr. 86
Tel: 0790 015 197/ 0756 162 631

E-mail: medicinadentara@uvvg.ro
Website: medicinadentara.uvvg.ro

Programe de studii

LICENȚĂ

MEDICINĂ DENTARĂ	Licenţă de medic dentist	**6 ani** 360 ECTS	IF
TEHNICĂ DENTARĂ	Tehnician dentar licențiat	**3 ani** 180 ECTS	IF

Posibilități de angajare în domeniul medicinei dentare

- **Expert medic**
- **Inspector de specialitate medic**
- **Medic stomatolog**
- **Cercetător în medicina stomatologică**
- **Asistent de cercetare în medicina stomatologică**

Posibilități de angajare în domeniul tehnicii dentare

- **Tehnician dentar**
- **Reprezentant firmă de medicamente și/sau echipamente**
- **Manager de laborator de tehnică dentară**
- **Consilier de specialitate tehnică dentară**
- **Tehnician dentar instructor**
- **Manager firmă medicamente/echipamente tehnică dentară**

FACULTATEA DE

ȘTIINȚE JURIDICE

Facultatea de Drept din universitatea noastră deține distincția de a fi prima Facultate de Drept privată a României, fondată în anul 1990. În anii săi de formare, facultatea a beneficiat enorm de contribuțiile neprețuite ale unor profesori stimați, salutați din distinse instituţii ale Universităţilor din Cluj şi Bucureşti. Acești luminari au ridicat semnificativ calibrul academic al facultății noastre.

În prezent, facultatea se mândrește cu un personal academic de înaltă performanță, cuprinzând personalități notabile predominant din regiunea Aradului, mulți dintre care practică activ avocatura. Această compoziție favorizează o aliniere perfectă între procesul pedagogic și exigențe ale pieței muncii din România, asigurând o legătură perfectă între instruirea teoretică și aplicarea practică în domeniul juridic.

Arad, Str. Liviu Rebreanu, nr. 86
Tel: 0790 010 120

E-mail: drept@uvvg.ro
Website: drept.uvvg.ro

Programe de studii

LICENȚĂ

DREPT	Arad | Baia Mare	**4 ani** 240 ECTS	IF
POLIȚIE LOCALĂ		**3 ani** 180 ECTS	IF

MASTER

- **INSTITUȚII DE DREPT CIVIL ȘI PROCESUAL CIVIL**
- **INSTITUȚII DE DREPT PENAL ȘI PROCESUAL PENAL**

Posibilități de angajare în domeniul juridic

- **Auxiliari în magistratură – asistenţi judiciari**
- **Secretari la instanţele judecătoreşti şi parchete**
- **Executori judecătoreşti**
- **Grefieri**
- **Procurori**
- **Consilieri juridici la societăţi comerciale;**
- **Conducători carte funciară**
- **Judecători**
- **Regii autonome sau companii naţionale;**
- **Funcţionari în administraţia publică centrală şi locală;**
- **Avocaţi**
- **Notari**
- **Lucrători în inspectorate ale poliţiei şi ale serviciilor de securitate**
- **Experţi pe lângă instituţii guvernamentale sau non-guvernamentale**

FACULTATEA DE

ȘTIINȚE ECONOMICE, INFORMATICĂ ȘI INGINERIE

Facultatea noastră este un far de excelență în economie, informatică și inginerie, oferind diverse programe care vă pregătesc pentru o lume de posibilități. Studenții noștri au oportunitatea de a învăța de la profesori desăvârșiți și lideri din industrie care aduc experiență și inovație din lumea reală în educația dumneavoastră.

Mai mult, ei au acces la laboratoare de ultimă oră, centre de cercetare și hub-uri tehnologice, încurajând învățarea manuală și creativitatea. Curriculumul acordă prioritate competențelor practice prin stagii, proiecte și aplicații din lumea reală și, în același timp, studenții au posibilitatea de a se angaja în proiecte de cercetare inovatoare, contribuind la progrese în tehnologie, economie și inovare.

Arad, Str. Liviu Rebreanu, nr. 86
Tel: 0790 010 119

E-mail: fseii@uvvg.ro
Website: fseii.uvvg.ro

Programe de studii

LICENȚĂ

MARKETING	Satu Mare | Marghita | Zalău	**3 ani** 180 ECTS	IF
ADMINISTRAREA AFACERILOR	RO, EN	**3 ani** 180 ECTS	IF
ECONOMIA COMERȚULUI, TURISMULUI ȘI SERVICIILOR	Sebiș	**3 ani** 180 ECTS	IF
CONTABILITATE ȘI INFORMATICĂ DE GESTIUNE	Arad | Baia Mare | Satu Mare	**3 ani** 180 ECTS	IF
SILVICULTURĂ		**4 ani** 240 ECTS	IF
INFORMATICĂ ECONOMICĂ	Baia Mare	**3 ani** 180 ECTS	IF

MASTER

ADMINISTRAREA AFACERILOR ÎN TURISM ȘI SERVICII		**2 ani** 120 ECTS	IF
AUDIT ȘI EXPERTIZĂ CONTABILĂ	Arad | Satu Mare	**2 ani** 120 ECTS	IF
MARKETINGUL ȘI MANAGEMENTUL FIRMEI		**2 ani** 120 ECTS	IF
MANAGEMENT ȘI MARKETING FORESTIER		**1,5 ani** 90 ECTS	IF

FACULTATEA DE

STIINTE SOCIO UMANE ȘI EDUCAȚIE FIZICĂ ȘI SPORT

Facultatea noastră este un far de excelență în economie, informatică și inginerie, oferind diverse programe care vă pregătesc pentru o lume de posibilități. Studenții noștri au oportunitatea de a învăța de la profesori desăvârșiți și lideri din industrie care aduc experiență și inovație din lumea reală în educația dumneavoastră.

Mai mult, ei au acces la laboratoare de ultimă oră, centre de cercetare și hub-uri tehnologice, încurajând învățarea manuală și creativitatea. Curriculumul acordă prioritate competențelor practice prin stagii, proiecte și aplicații din lumea reală și, în același timp, studenții au posibilitatea de a se angaja în proiecte de cercetare inovatoare, contribuind la progrese în tehnologie, economie și inovare.

Arad, Str. Liviu Rebreanu, nr. 86
Tel: 0790 010 118 | 0257 210 171

E-mail: socioumane.efs@uvvg.ro
Website: socioumaneefs.uvvg.ro

Programe de studii

LICENȚĂ

PSIHOLOGIE		3 ani 180 ECTS	IF
PEDAGOGIA ÎNVĂŢĂMÂNTULUI PRIMAR ȘI PREȘCOLAR	Arad | Baia Mare | Satu Mare | Zalău	3 ani 180 ECTS	IF
STUDII DE SECURITATE		3 ani 180 ECTS	IF
LIMBI MODERNE APLICATE (CÂTE DOUĂ LIMBI STRĂINE DINTRE ENGLEZĂ, FRANCEZĂ ȘI GERMANĂ)		3 ani 180 ECTS	IF
LIMBA ȘI LITERATURA CHINEZĂ - LIMBA ȘI LITERATURA ENGLEZĂ		3 ani 180 ECTS	IF
EDUCAŢIE FIZICĂ ȘI SPORTIVĂ		3 ani 180 ECTS	IF

MASTER

Psihologie clinică și psihoterapii		2 ani 120 ECTS	IF
Management educațional		2 ani 120 ECTS	IF
Managementul organizaţiilor și activităţilor de educație fizică și sport		2 ani 120 ECTS	IF
Consiliere școlară și asistență psihopedagogică	Baia Mare	2 ani 120 ECTS	IF

Rectorat

Adresa: Arad, B-dul Revoluției nr. 94
Telefon/Fax: 0257- 280260
E-mail: rectorat@uvvg.ro

Program cu publicul:

Luni – Vineri: 9.00-11.00 primire documente
Luni – Joi: 14.00-15.30 eliberare documente

Admitere

Adresa: Bd. Revoluției nr 94-96, Arad
Tel: +40748 988 884
E-mail: admitere@uvvg.ro

Birou eliberări acte de studii

Adresa: Arad, B-dul Revoluției nr. 94, cam. 25
Telefon: 0257 281991
E-mail: eliberaridiplome@uvvg.ro

Program cu publicul:

Luni-Joi: 8-11, 13-15;
Vineri: 09-13.30

Pe parcursul lunii august biroul este închis.

SPAȚII DESTINATE ACTIVITĂȚILOR

EXTRACURRICULARE

Studenţilor le sunt destinate, ca ofertă socială de timp liber şi pentru formare vocaţională, următoarele spaţii proprii:

Campus universitar „Vasile Goldiş”

Complex Sportiv Universitar

Casa Universitarilor şi Studenţilor

Din centrul oraşului Arad, pe Bd. Revoluţiei nr.92 într-unul din palatele specifice arhitecturii locale, stil secession 1900 (saloanele casei, sala de expoziţii; centrul de informare documentare; biblioteca casei universitarilor).

Muzeele Universităţii

Muzeul Memorial „Vasile Goldiş”, Colecţia de Artă „Doina şi Baruţu T. Arghezi”, Muzeul de Fiziologie, Muzeul de Embriologie, Muzeul Grădinii Botanice Universitare Macea, Muzeul cinegetic Macea, Muzeul Caricaturii Popa Popas.

Complexul Universitar Macea

Compus din Castel şi Grădina Botanică Universitară, proprietate a Universităţii, colecţia ştiinţifică cu peste 2400 de taxoni, cu o suprafaţă de 21, 5 ha, dezvoltat în ultimul an pentru a găzdui conferinţe ştiinţifice naţionale şi internaţionale, şcoli de vară, activităţi cultural ştiinţifice studenţeşti etc.

Cabana Gaudeamus – Izoi Moneasa

Cabinet medical

Centrul de testare internaţională

Librăria Universitară „Vasile Goldiş”

Centrul de testare ICDL

Sediul Consiliului Consultativ al studenţilor

Centrul de Consiliere şi Orientare în Carieră din Campusul Universitar „Vasile Goldiş”

Oferă consiliere şi wokshop-uri pentru: orientare în carieră, dezvoltare personală optimizarea învăţării, în Campusul Universitar, strada Liviu Rebreanu, nr. 86.

Centrul de Cercetare a literaturii “Tudor Arghezi”

Care cuprinde şi manuscrise donate de familia Doina şi Baruţu T. Arghezi.

Centrul de Studii Iudaice “Academician Nicolae Cajal”

Din cadrul Facultăţii de Ştiinţe Umaniste, Politice şi Administrative.

Centrul de Bioetică şi Studii Sociale

Student Gold Time - Cafenea

Centrul de studii şi istorie literară „ Ioan Slavici”

Centrul cultural italian

Realizat în colaborare cu Universitatea din Padova, sub patronajul Ambasadei Italiei de la Bucureşti şi a Consulatului Italiei de la Timişoara.

Centrul Confucius

Centrul Clinic internaţinal de Microscopie în stomatologie Vasile Goldiș Arad

Euro Gastro Tech - Fast Food

locațiile și extensiile universitare

LOCAȚIILE

UNIVERSITĂȚII

1 STR. LIVIU REBREANU, NR. 86

- RECTORATUL UVVG
- DEPARTAMENTUL ADMINISTRATIV
- CASIERIA UNIVERSITĂȚII
- BIBLIOTECA UNIVERSITARĂ „TUDOR ARGHEZI"
- DEPARTAMENTUL FEDE
- CAMPUSUL UNIVERSITAR „VASILE GOLDIȘ"
- FACULTATEA DE ȘTIINȚE ECONOMICE, INGINERIE ȘI INFORMATICĂ
- FACULTATEA DE ȘTIINȚE SOCIO-UMANE ȘI EDUCAȚIE FIZICĂ ȘI SPORT
- FACULTATEA DE MEDICINĂ
- FACULTATEA DE MEDICINĂ DENTARĂ
- FACULTATEA DE FARMACIE
- FACULTATEA DE ȘTIINȚE JURIDICE
- CENTRUL DE CONSILIERE ȘI ORIENTARE ÎN CARIERĂ PE TOT PARCURSUL VIEȚII
- BIBLIOTECA MEDICALĂ UNIVERSITARĂ
- TIPOGRAFIA UNIVERSITĂȚII
- BIROUL PENTRU STUDENȚI STRĂINI
- BRITISH LANGUAGE CENTRE UVVG
- DEPARTAMENTUL DE RECRUTARE, ADMITERE ȘI MARKETING EDUCAȚIONAL
- ȘCOLILE DOCTORALE
- INSTITUTUL DE ȘTIINTE ALE VIEȚII „AUREL ARDELEAN"

2 B-DUL REVOLUȚIEI, NR. 92

- CASA UNIVERSITARILOR ȘI STUDENȚILOR
- COLECȚIA DE MANUSCRISE „TUDOR ARGHEZI"

3 B-DUL REVOLUȚIEI, NR. 94

- BIROU ELIBERARE ACTE DE STUDII
- BIROUL FINANCIAR
- BIROU RESURSE UMANE
- BIROUL PENTRU PROGRAME COMUNITARE ERASMUS+
- BIROUL RELAȚII INTERNAȚIONALE

4 STR. VOINICILOR, FN

- SALA SPORT VOINICILOR UVVG

5 B-DUL REVOLUȚIEI, NR. 78

- CENTRUL ACADEMIC DE CONFERINȚE
- CLUB „ATHENAEUM"
- SEDIUL FUNDAȚIEI UNIVERSITARE „VASILE GOLDIȘ" DIN ARAD

6 LIVIU REBREANU, NR. 91-93

- SPAȚII DE DESFĂȘURARE A ACTIVITĂȚILOR DIDACTICE ALE FACULTĂȚII DE MEDICINĂ

7 STR. ANDRENY KAROLY, NR. 2-4

- SPITALUL CLINIC JUDEȚEAN DE URGENȚĂ ARAD

8 STR. HENRI COANDĂ, NR. 1

- COLEGIUL PARTICULAR „VASILE GOLDIȘ"
- HOTEL „ACADEMICA"
- SEDII DE DESFĂȘURARE ALE ACTIVITĂȚILOR FACULTĂȚILOR DE: MEDICINĂ DENTARĂ, MEDICINĂ, RESPECTIV FARMACIE
- DEPARTAMENTUL DE PREGĂTIRE A PERSONALULUI DIDACTIC (DPPD)
- SPAȚII DE DESFĂȘURARE A ACTIVITĂȚILOR DIDACTICE ALE FACULTĂȚII DE ȘTIINȚE SOCIO-UMANE ȘI EDUCAȚIE FIZICĂ ȘI SPORT
- COMPLEX SPORTIV UNIVERSITAR

9 STR. VASILE GOLDIȘ, NR. 6-6A

- MUZEUL MEMORIAL „VASILE GOLDIȘ"
- CENTRUL DE STUDII ȘI ISTORIE LITERARĂ „IOAN SLAVICI"
- SALA MARII UNIRI

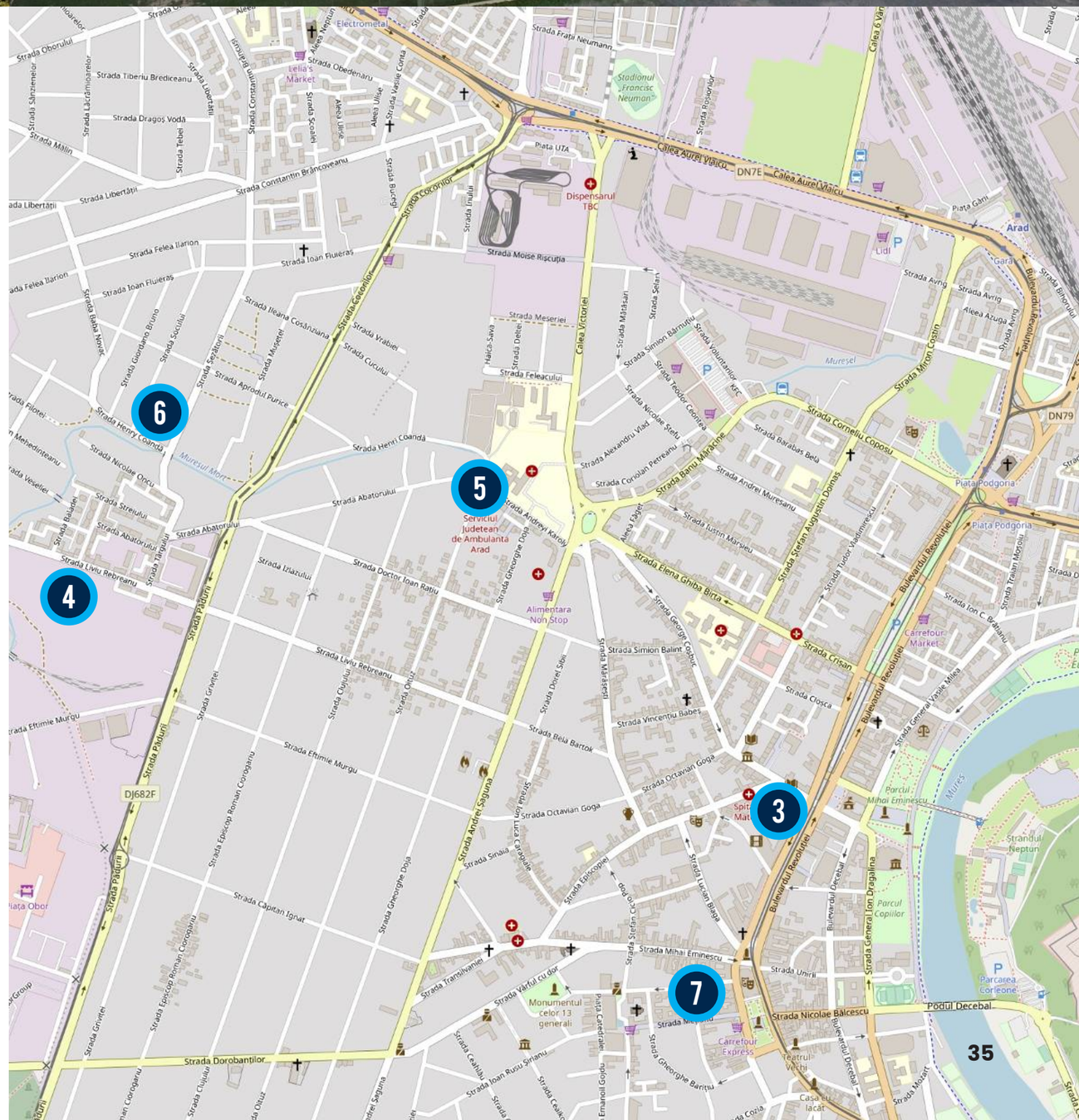

LOCAȚIILE ȘI EXTENSIILE

UNIVERSITARE

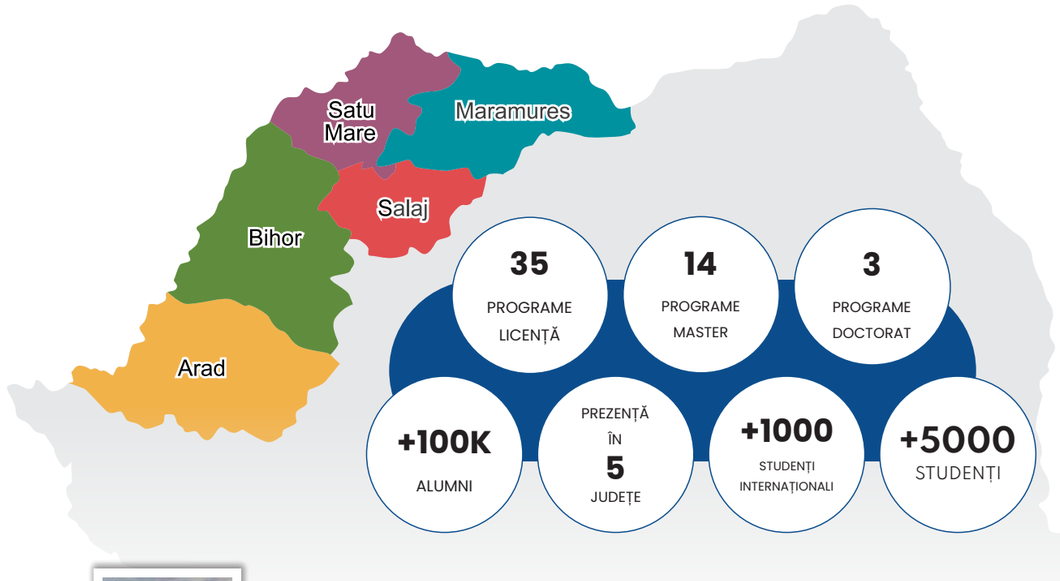

ZALĂU
Județul Sălaj

Adresă: 3 C. Coposu, P.O. Box 450008
Tel: +40 260 615 464 | +40 260 615 465
E-mail: zalau@uvvg.ro
Website: zalau.uvvg.ro

SATU MARE
Județul Satu Mare

Adresă: 26 M. Viteazul, P.O. Box 400030
Tel: +40 261 716 230 | +40 261 716 229
E-mail: satumare@uvvg.ro
Website: sm.uvvg.ro

BAIA MARE
Județul Maramureș

Adresă: 5 Culturii, P.O. Box 430282
Tel: +40 0262 213 302
E-mail: baiamare@uvvg.ro
Website: bm.uvvg.ro

MARGHITA
Județul Bihor

Adresă: 9 Eroilor, P.O. Box 415300
Tel: +40 0259 362 802
E-mail: marghita@uvvg.ro
uvvg.marghita

SEBIȘ
Județul Arad

Adresă: 12 Victoriei Blvd, P.O. Box 315700
Tel: +40 257 311 083
E-mail: sebis@uvvg.ro

reprezentarea studenților

REPREZENTAREA
STUDENȚILOR

Pentru că este imposibil ca cei peste 6.000 de studenţi ai Universităţii de Vest „Vasile Goldiş” din Arad să-şi exprime opiniile concomitent, interesele studenţilor sunt aduse la cunoştinţa conducerii prin reprezentanţi. Sunt mai multe feluri în care poţi fi reprezentat în structurile de conducere, în funcţie de nivel:

La nivel de universitate

În Senatul Universităţii, organismul de conducere cel mai înalt, un sfert din numărul membrilor este format din reprezentanţii studenţilor, la fel ca la facultăţi. Aşadar, hotărârile la nivel de Universitate nu se iau fără a lua în calcul şi interesele voastre, comunicate conducerii Universităţii prin reprezentanţii voştri.

La nivel de facultate

În fiecare facultate, îţi poţi alege unul sau mai mulţi studenţi să te reprezinte. La alegerile pentru a deveni reprezentant al studenţilor în Consiliul unei facultăţi poate participa orice student înscris la IF, cu note bune (nu este o condiţie să fie chiar primii la învăţătură). Rolul acestor reprezentanţi este să participe la şedinţele susţinute periodic de Consiliul Facultăţii şi să le comunice membrilor Consiliului Facultăţii punctul vostru de vedere. Şi acest fapt este luat în serios de facultate, pentru că ei formează nu mai puţin de un sfert din numărul total de membri în Consiliul Facultăţii, deci nici o hotărâre nu poate fi luată fără consultarea lor.

De ce să devii reprezentant?

Reprezentanţii studenţilor în Consiliul Facultăţii şi în Senat:

- pot propune acte normative care să îmbunătăţească activitatea colegilor;
- se pot informa direct de la structurile academice şi administrative ale Universităţii în problemele ce îi vizează pe studenţi;
- au acces permanent la secretariate şi în afara orelor de program cu publicul pentru a rezolva problemele studenţilor.

ASOCIAȚIILE

STUDENȚEȘTI

Consiliul Consultativ al Studenților

Consiliul Consultativ al Studenţilor (C.C.S). – Funcţionează ca şi parte integrată a structurii Universităţii, având drept scop reprezentarea, informarea şi implicarea studenţilor în managementul academic, în activităţi extraşcolare şi comunitare, dar şi medierea relaţiilor dintre cadre didactice şi studenţi.

Consiliul Consultativ al Studenţilor este prezidat de către Prefectul Studenţilor, ales prin vot secret cu majoritate simplă pe un mandat de 2 ani. Organizaţia Studenţească „Vasile Goldiş" – Este organizaţia non-guvernamentală cu drept de reprezentare şi apărare a intereselor studenţeşti în raport cu conducerea Universităţii de Vest „Vasile Goldiş" din Arad. Desfăşoară o activitate cu caracter social, cultural, profesional, economic şi de angajare civică, militând pentru unitatea vieţii studenţeşti, în sprijinul autonomiei şi a cooperării universitare.

De asemenea, Universitatea de Vest „Vasile Goldiş" din Arad încurajează şi susţine asociaţii studenţeşti pe diferite profile cum ar fi: Asociaţia Studenţilor Medicinişti Arădeni – Medicină; Uniunea Studentilor Medicinişti; Aiesec Arad – Leadership; Elsa Arad – Drept, şi altele.

De ce să faci parte dintr-o asociație studențească?

A aparține unei asociații studențești înseamnă mai mult decât pare, oferindu-ți astfel opțiuni, beneficii și alte recompense ce pot fi dovedite și răsplătite prin eforturile tale astfel încât să simți o satisfacție asupra muncii depuse și a interesului acordat în cadrul activităților întreținute de către asociațiile studențești de care aparții. Printre beneficii se pot enumera cele mai semnificative și anume:

1. Îţi dă ocazia să faci ceva util şi plăcut în timpul liber şi să fii ceva mai mult decât tipicul student care merge la cursuri, seminarii şi laboratoare.
2. Activitatea în cadrul unei asociaţii nu urmează un program fix, ca o slujbă sau un stagiu, ci unul flexibil, dar destul de variat încât să nu te plictiseşti niciodată.
3. Este o sursă foarte bună pentru a câştiga acea „experienţă" atât de căutată de angajatori chiar şi când vine vorba de proaspăt absolvenţi.
4. Poţi dobândi sau perfecţiona abilităţi foarte folositoare nu doar pe piaţa muncii, dar şi în viaţa socială: de lucru în echipă, de comunicare şi de prezentare, de organizare a evenimentelor,
5. Cunoşti persoane care îţi pot înfrumuseţa viaţa prin diversitatea, și dedicarea de care dau dovadă.
6. Prin intermediul unui proiect al asociaţiei poţi pleca în străinătate prin schimburi de tineri, la şcoli de vară, traininguri, conferinţe etc.
7. De multe ori, printre foştii membri cu care se păstrează legătura se găsesc şi manageri sau directori ai unor firme de profil, pe care ai ocazia să-i impresionezi prin calităţile tale şi în faţa cărora te poţi prezenta după absolvire cu un CV în servietă.

Ce este procesul Bologna?

Procesul de la Bologna presupune compatibilizarea sistemelor de învăţământ superior din ţările europene. Declaraţia de la Bologna (1999), semnată de miniştri ai educaţiei din ţările europene, printre care şi România, a creat Spaţiul European al Învăţământului Superior. Iată câteva dintre schimbările generale ce şi-au pus amprenta asupra învăţământului universitar românesc:

- modificarea duratei şi structurii studiilor:
- reducerea duratei ciclului universitar de licenţă;
- mărirea duratei şi importanţei ciclului universitar de masterat;
- transformarea învăţământului de scurtă durată (colegiu) în învăţământ de licenţă;
- restructurarea sistemului doctoral;
- modificarea structurii specializărilor;
- promovarea mobilităţii studenţilor şi a cadrelor didactice;
- recunoaşterea diplomelor la nivel european.

Este necesară continuarea studiilor universitare de licență cu un masterat?

Formarea universitară iniţială (de nivel licenţă) are ca principală finalitate angajarea pe piaţa muncii în activităţi de execuţie care presupun calificare de nivel superior. Continuarea studiilor universitare de licenţă cu un masterat este extrem de utilă, deoarece studiile universitare de masterat îţi sporesc competenţele, prin specializare sau aprofundare, astfel că te poţi angaja pe posturi ce presupun activităţi de conducere, decizie şi creaţie.

Pe de altă parte, masteratul deschide calea spre doctorat pentru cei mai performanţi studenţi. Prin diversitatea programelor de masterat oferite de Universitatea de Vest „Vasile Goldiş" din Arad, prin posibilitatea accesării lor în diferite momente ale carierei tale profesionale, se asigură formarea continuă, pe tot parcursul vieţii, şi posibilitatea conversiei profesionale potrivit cerinţelor pieţei.

În ce masură mobilitatea studenților este favorizată de procesul bologna? Voi putea trece de la o universitate la alta?

Mobilitatea studenţilor şi a absolvenţilor, efectuarea de studii în universităţi din străinătate, este asigurată de programul de învăţare pe tot parcursul vieţii, precum şi de alte convenţii interuniversitare. În plus faţă de aceste programe, noul sistem favorizează mobilitatea studenţilor între facultăţi şi universităţi din ţară şi din străinătate, prin:

- descrierea studiilor în termeni de credite transferabile;
- transparenţa studiilor absolvite şi a diplomelor obţinute.

INFORMAȚII UTILE

STUDENTULUI UVVG

Extras din Regulament privind activitatea profesională a studenților și masteranzilor

Art. 3
(1) De regulă, anul universitar începe în prima zi lucrătoare a lunii octombrie, include două semestre şi se finalizează, de regulă, la 30 septembrie în anul calendaristic următor. Un semestru are, de regulă, o durată de 14 săptămâni de activităţi didactice, urmate, de regulă, de minimum 3 săptămâni de examene. Structura anului universitar se aprobă de senatul universitar. În atribuirea creditelor de studii transferabile dintr-un semestru se are în vedere o perioadă de minimum 17 săptămâni.

(2) Senatul universitar al fiecărei instituţii de învăţământ superior aprobă anual, cu cel puţin 3 luni înainte de începerea anului universitar, calendarul activităţilor educaţionale specifice semestrelor academice de studiu. Pentru realizarea activităţilor educaţionale specifice, senatul universitar aprobă Regulamentul privind activitatea profesională a studenţilor, care poate fi modificat cu cel puţin 3 luni înainte de începerea anului universitar.

Art. 7
(1) În toate facultăţile se aplică obligatoriu Sistemul European de Credite de Studii transferabile (ECTS – European Credit Transfer System) intra - şi interuniversitare (interne, externe). Conform acestui sistem se asigură mobilitatea studenţilor şi flexibilitatea pregătirii profesionale a acestora.

(2) Creditele sunt definite ca valori numerice alocate unor unităţi de cursuri şi alte activităţi didactice, prin care se apreciază cantitatea medie de muncă efectuată de către student pentru însuşirea unei discipline.

(3) Sistemul de alocare a creditelor se stabileşte la nivelul Consiliilor facultăţii, în concordanţă cu activitatea didactică specifică

(4) Un credit corespunde la 25 – 30 ore de muncă individuală. Munca individuala definește totalitatea activităților desfășurate de un student pentru însușirea, pregătirea și promovarea unei discipline (prezență fizică la cursuri, seminarii, lucrări practice/stagii, tutoriat, studiu individual, elaborare de lucrări, cercetare etc, inclusiv examinarea).

(5) Creditele nu reprezintă o măsură a importanței disciplinelor, aceasta fiind reglementată prin clasificarea disciplinelor în obligatorii, opționale și facultative.

(6) Disciplinele obligatorii şi cele opţionale sunt creditate, suma creditelor ECTS fiind de 60 pe an de studiu, distribuite în mod egal pe cele două semestre (30 credite ECTS pe semestru), cu respectarea standardelor specifice ARACIS.

Art. 54
Înscrierea studenților în an complementar și aprobarea reluării studiilor de către studenții care au avut cereri de întrerupere a studiilor nu constituie depășire a cifrei de școlarizare aprobate.

Art 55
Un student poate repeta un an de studii cel mult de două ori. Dacă nu reușește promovarea după cele 2 repetări, el va fi exmatriculat eliberandu-i-se situația școlară.

Art. 56
În condiţiile promovării anului de studii, creditele restante din anul anterior pot fi realizate şi în anul următor de studii, dar numai în interiorul aceluiaşi ciclu.

Art. 57
(1)Promovarea în ciclul II de studii (anii IV-VI), în cazul programelor de studii Medicină, Medicină (în limba franceză), Medicină (în limba engleză), Medicină dentară şi Farmacie presupune promovarea tuturor examenelor aferente anilor I-III de studii (obţinerea celor 180 de credite obligatorii.

(2) Studentii din anul III de studii de la programele Medicină, Medicină (în limba franceză), Medicină (în limba engleză), Medicină dentară şi Farmacie care in anul III de studii nu obtin minim 45 de credite nu vor putea fi inscrisi in an complementar; ei vor putea depune cerere de repetare a anului de studii cu plata integrala a taxei de şcolarizare pentru anul respectiv.

(3) Prin anul complementar se prelungește durata totală a studiilor, obligaţiile didactice ale studenților rezumându-se strict la repetenția disciplinelor nepromovate şi la eventualele examene de diferenţă rezultate din alinierea planului de învăţământ la promoţia curentă.

(4) Studenţii vor putea depune până la data de 15 septembrie a fiecărui an cerere de înscriere în an complementar, cu achitarea taxelor stabilité de Consiliul de Administraţie al Universităţii.

Art. 58
În anii complementari obligaţiile didactice ale studentului se rezumă la disciplinele nepromovate și eventualele examene de diferenţă. Disciplinele promovate vor fi recunoscute de decanii facultăţilor.

Pentru a citi Regulamentul în totalitate puteți scana codul QR alăturat

REGULAMENTUL UNIVERSITĂȚII

Poți consulta aici regulamentele universității

Scanează codul QR alăturat, pentru a vedea regulamentul.

STRUCTURA ANULUI

UNIVERSITAR 2025-2026

Scanează codul QR alăturat, pentru a vedea structura anului.

TIPIZATE UTILE

De aici poți descărca tipizate

Scanează codul QR alăturat, pentru a vedea tipizate utile

ERASMUS

Despre ERASMUS +

Noul program Erasmus+ 2021-2027 oferă oportunități pentru perioade de studiu în străinătate, stagii, ucenicie și schimburi de personal în toate domeniile educației, formării, tineretului și sportului.

Este deschis elevilor, studenților din învățământul superior și din învățământul și formarea profesională, cursanților adulți, schimburilor de tineri, lucrătorilor de tineret și antrenorilor de sport.

Principalele caracteristici ale programului Erasmus+ 2021-2027 sunt:

Erasmus+ incluziv: oferirea de oportunități sporite persoanelor cu mai puține oportunități, inclusiv persoanelor proveniti din medii culturale, sociale și economice diverse și persoanelor care trăiesc în zone rurale și îndepărtate.

Noutățile includ schimburi individuale pentru elevi și mobilitate pentru studenti si cursanții adulți. Programul va fi, de asemenea, mai internațional, pentru a coopera cu țări terțe, bazându-se pe succesele programului anterior cu schimburi și proiecte de cooperare în întreaga lume, extinzându-se acum și la sport și în sectoarele educației și formării profesionale.

Digital Erasmus+: pandemia a evidențiat necesitatea de a accelera tranziția digitală a sistemelor de educație și formare. Erasmus+ va sprijini dezvoltarea competențelor digitale, în conformitate cu Planul de acțiune pentru educația digitală. Acesta va oferi formare digitală de înaltă calitate și schimburi prin platforme precum eTwinning, portalul educației școlare și portalul european pentru tineret și va încuraja stagiile în sectorul digital. Noile formate, cum ar fi programele intensive combinate, vor permite ca mobilitatea fizică pe termen scurt în străinătate să fie completată cu învățarea online și munca în echipă. Implementarea programului va fi digitalizată și simplificată în continuare odată cu lansarea completă a cardului european de student.

Green Erasmus +

În conformitate cu European Green Deal, programul va oferi stimulente financiare participanților care utilizează moduri de transport durabile. De asemenea, va investi în proiecte de promovare a conștientizării problemelor de mediu și de a facilita schimburile legate de atenuarea crizei climatice.

Nu în ultimul rând, inițiativă DiscoverEU, parte a noului program, va oferi tinerilor de 18 ani oportunitatea de a descoperi patrimoniul cultural și diversitatea Europei.

Investind în oameni, cunoaștere și competențe, noul program va răspunde provocărilor la nivel global, va pune accent pe componenta socială și va facilita competitivitatea la nivel european.

TIPURI DE BURSE

ERASMUS

Burse de studiu

Durata: minim 3 luni – maxim 12 luni

Bursele de studiu permit studenţilor din toate ciclurile de învăţământ superior să urmeze cursurile unei universităţi străine din cadrul statelor participante şi partenere la Program.

OBIECTIVE

- să ajute studenţii să beneficieze educaţional, lingvistic şi cultural de o experienţă de studiu în alte ţări europene;
- să promoveze cooperarea între instituţii şi îmbogăţirea mediului educaţional al instituţiilor gazdă;
- să contribuie la dezvoltarea unui corp comun de tineri calificaţi, cu deschidere şi cu experienţă internaţională, ca viitori specialişti;
- să faciliteze transferul de credite şi recunoaşterea perioadelor de mobilitate petrecute în străinătate, cu ajutorul sistemului ECTS sau a unui alt sistem de credite compatibil.

Burse de practică

Durata: minim 2 luni – maxim 12 luni

Plasamentul este considerat o perioadă de practică profesională într-o întreprindere sau organizaţie din altă ţară participantă la Program, având ca scop formarea studenţilor în vederea adaptării la cerinţele pieţei de muncă prin dobândirea unor cunoştinţe practice.

OBIECTIVE

- să ajute studenţii să beneficieze educaţional, lingvistic şi cultural de o experienţă de studiu în alte ţări europene;
- să promoveze cooperarea între instituţii şi îmbogăţirea mediului educaţional al instituţiilor gazdă;
- să contribuie la dezvoltarea unui corp comun de tineri calificaţi, cu deschidere şi cu experienţă internaţională, ca viitori specialişti;
- să faciliteze transferul de credite şi recunoaşterea perioadelor de mobilitate petrecute în străinătate, cu ajutorul sistemului ECTS sau a unui alt sistem de credite compatibil.

Dacă ești interesat poți oricând apela la Biroul Relații Internaționale:

+40 790 010 114
erasmus@uvvg.ro
studenterasmus.uvvg.ro

Peste 90 de parteneriate in toată lumea

RELAȚII

INTERNAȚIONALE

În viziunea Universităţii, internaţionalizarea reprezintă un angajament şi un imperativ instituţional de a îngloba perspectivele internaţionale în cadrul misiunilor de predare şi cercetare. Acesta modelează valorile instituţionale, fiind susţinut de către conducerea universităţii, cadre didactice, cercetători şi studenţi. Internaţionalizarea este şi un factor important în evaluarea şi poziţionarea Universităţii în ranking-uri, dar în acelaşi timp oferă şi membrilor comunităţii academice oportunităţi de dezvoltare profesională.

Unul dintre obiectivele strategice este participarea la schimbul internaţional de valori, prin cooperare internaţională, pentru afirmarea apartenenţei la Spaţiul European al Învăţământului Superior şi la Spaţiul European al Cercetării. Universitatea sprijină şi promovează activităţile de integrare, cooperare europeană şi internaţională, de acces la educaţie pe tot parcursul vieţii.

Universitatea tinde către o dimensiune internaţională a excelenţei prin:

- COOPERARE INTERNAŢIONALĂ
- MOBILITĂŢI ACADEMICE
- PROGRAME EUROPENE
- BURSE PENTRU STUDII ÎN STRĂINĂTATE
- MANIFESTĂRI ŞTIINŢIFICE INTERNAŢIONALE

Universitatea este afiliată la organizaţii internaţionale care promovează cercetarea şi învăţământul superior, printre care:

EUA	**Asociaţia Universităţilor Europene**
MCO	**Magna Charta Observatory**
FEDE	**Federaţia Europeană a Şcolilor Superioare**
AESAA	**Academia Europeană de Ştiinţe şi Arte**
AME	**Alma Mater Europaea**
DRC	**Conferinţa Rectorilor Danubieni**
AMSE	**Asociaţia Mondială pentru Cercetare Educaţională**
BRIMEA	**Belt & Road International Medical Education Alliance**

Arad, Strada Revoluției, nr. 94-96
Telefon: 0257 285 813
E-mail: relint@uvvg.ro

centrele universității

CENTRUL

FEDE

Federation for EDucation in Europe
Fédération Européenne Des Ecoles

Încă din anul 1992, România a asigurat vicepreședinția acestui organism international prin domnul prof. univ. dr. Aurel Ardelean, rector fondator. Din anul 2019, doamna prof. univ. dr. habil. Coralia Adina Cotoraci, Rector al Universității de Vest „Vasile Goldiș" din Arad este vicepreședinte a FEDE și membru în Consiliul Academic al Institutului de Cercetare – FEDE.

Reunind sute de instituţii de învăţamânt superior independente din ţările membre ale Consiliului Europei, Federația contribuie la realizarea unui spaţiu universitar european unic prin programe de învăţamânt finalizate prin examene cu subiecte unice pentru toate şcolile membre. În cifre, F.E.D.E reunește peste 500 de instituții de învățământ din peste 40 de state de pe tot globul.

Organizate după normele şi recomandările publicate de Uniunea Europeană şi Consiliul Europei, examenele în urma cărora studenţii primesc diplome sau certificate sunt accesibile elevilor de liceu din clase terminale, studenţilor şi absolvenţilor de facultate.

Diplomele obţinute prin F.E.D.E oferă o şansă în plus la angajarea în spaţiul european. Prin intermediul Centrului F.E.D.E, studenții Universității de Vest „Vasile Goldiș" din Arad, dar și toți cei care doresc dezvoltare profesională și personală, au acces la următoarele diplome:

1. Certificat de Cultură şi Cetățenie Europeană

Acest certificat permite dezvoltarea cunoştinţelor studenţilor despre cultura şi cetăţenia europeană, fiind de o reală utilitate în toate profesiile existente în spațiul european, astfel răspunzând și cerințelor angajatorilor europeni.

2. Certificat de Limbă Europeană

Certificatul de limbă europenă reprezintă un avantaj real pentru studenţi, atestarea cunoştinţelor de limbă străină reprezentând o cerinţă de bază pentru obţinerea unui loc de muncă atât în România cât şi în orice altă ţară din Europa.

3. Diplomă de Tehnici Profesionale

Domeniile: marketing, marketing internațional, management, informatică, turism, comunicare, birotică, bancar, tehnici de mediu

Arad, B-dul Revoluției, nr. 94-96, Sala 22
E-mail: fede@uvvg.ro

CENTRUL INTERNAȚIONAL DE

TESTARE LINGVISTICĂ

Despre centrul de testare

Consiliul Consultativ al Studenţilor (C.C.S). – Funcţionează ca şi parte integrată a structurii Centrului Internaţional de Testare Lingvistică, Evaluare şi Consiliere Academică (C.I.T.L.E.C.A.)

IELTS (International English Language Testing System) – reprezintă o cerinţă obligatorie pentru imigrarea în Canada, Australia, Noua Zeelandă.

TOEFL (Test of English as a Foreign Language) măsoară abilitatea candidaţilor de a comunica în limba engleză în colegii şi universităţi. Este recunoscut de peste 6,000 de instituţii din mai mult de 130 de ţări, bucurându-se de cea mai largă recunoaştere printre testele de limba engleză din întreaga lume. Este disponibil atât în format clasic, pe hârtie (PBT) cât şi online (iBT).

TOEIC (Test of English for International Communication) evaluează competenţa lingvistică de limbă engleză a oricărei persoane, aşa cum este folosită în activităţile zilnice, dar este necesar mai ales celor ce lucrează într-un mediu internaţional sau tinerilor și studenţilor care doresc să-și găsească un job, tuturor celor interesaţi de acest tip de certificare.

BMAT Are trei secțiuni și se adresează celor interesaţi de medicina generală sau veterinară în centrele Oxford şi Cambridge; durează două ore, evaluează aptitudini, abilităţi, cunoştinţe ştiinţifice și practice.

LSAT Administrat de patru ori/an în centre din întreaga lume, printre care şi cel din Arad.

TSA Solicitat de Oxford/Cambridge celor care doresc să studieze filozofia, politica și economia; durează două ore, structurat pe două secţiuni: prima evaluează gândirea critică, iar cea de-a doua cerinţă este formularea unui eseu pe o tematică dată.

STEP Solicitat pentru absolvenţii de liceu care doresc să studieze matematica la Oxford şi Cambridge. Un alt tip de teste este reprezentat de testele organizate şi susţinute sub auspiciile Collegeboard şi Educational Testing Service USA, și anume:

GRE test standardizat solicitat la admitere în şcoli din SUA, masterate, doctorate; centrat pe o testare a gândirii abstracte din domeniul matematicii, vocabularului şi al textelor analitice.

ECL European Consortium for Languages, se administrează de 3 ori pe an, pentru limbile engleză, germană, franceză și română.

ELAT Necesar celor care doresc să aplice la o specializare din domeniul literaturii moderne sau clasice la Oxford; durează 90 de minute, constă din elaborarea unui eseu comparativ a două sau trei tematici de proză sau poezie.

Arad, Strada Liviu Rebreanu, nr. 86
Telefon: 0744 510 463

CENTRUL

B.L.C.

British Language Centre, sau Centrul BLC-UVVG oferă testări Cambridge (toate nivelele) la cele mai mici preţuri din ţară, într-un parteneriat cu Universitatea Cambridge, una din primele trei universităţi pe plan mondial, după cum arată topurile acreditate. Examenele oferite sunt paper-based sau computerbased, cu o frecvență lunară, după cum urmează:

Examene Cambridge ENGLEZĂ GENERALĂ

YLE (Young Learners English): Starters, Movers si Flyers;

KET (Key English Test): certificat atestând cunoştinţe de limba engleză la nivel de începători (A2);

PET (Preliminary English Test): destinat utilizatorilor pre-intermediari de limba engleză (B1);

FCE (First Certificate English): certificat atestând cunoştinţele de engleză de nivel mediu (B2);

CAE (First Certificate English): certificat atestând cunoştinţele de engleză de nivel mediu (B2);

CPE (Cambridge Proficiency in English): certificat atestând cel mai avansat nivel de limba engleză, cel al unui vorbitor nativ educat (C2).

Examene Cambridge ENGLEZĂ PROFESIONALĂ

BEC (Business English Certificates): BEC Preliminary (B1) BEC, BEC Vantage (B2) și BEC Higher (C1);

ILEC Cambridge Legal (ILEC, International Legal English Certificate) – atestă abilităţile lingvistice în utilizarea de către avocaţi şi jurişti;

CAMBRIDGE BULATS(Business Language Testing Services) testează abilităţile profesionale de comunicare necesare într-un mediu de afaceri, fiind utilizat de companii din peste 30 de ţări pentru recrutarea, trainingul şi dezvoltarea profesională a angajaţilor (testul se poate susține pentru limbile: engleză, franceză, germană și spaniolă); ;

CAMBRIDGE ICFE Cambridge Financial (ICFE, International Certificate in Financial English) testează abilităţile lingvistice pentru mediul contabil și finanțe/bănci.

Arad, Strada Liviu Rebreanu nr. 86
Telefon: 0787 880 025
E-mail: blc@uvvg.ro

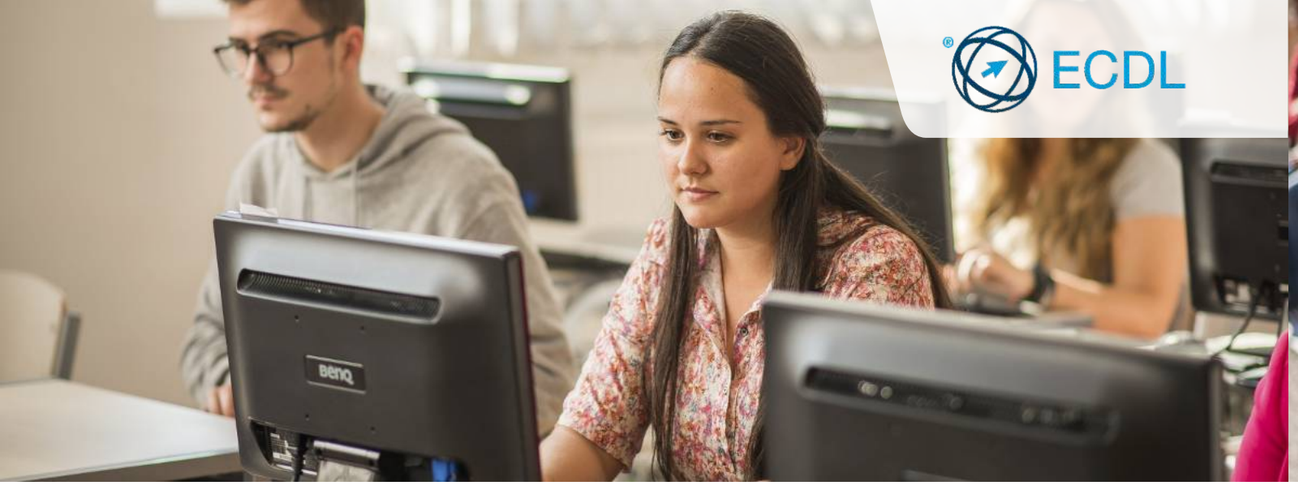

CENTRUL

I.C.D.L.

Centrul de Testare Acreditat ECDL (European Computer Driving Licence) din cadrul Universităţii de Vest „Vasile Goldiş" din Arad funcţionează din iunie 2002, fiind al şaselea centru acreditat din ţară.

De la înființare, în cadrul centrului au fost certificate peste 700 de persoane, angajate ale unor instituţii din administraţia locală sau judeţeană, elevi din liceele arădene, studenţi şi alte persoane interesate de obţinerea de competenţe în domeniul digital. Standardul E.C.D.L. este cel mai răspândit standard de certificare a abilităților de utilizare a computerului, recunoscut la nivel internaţional.

Permisul E.C.D.L. este folosit şi recunoscut în 150 de țări de către companii de renume, în administraţie sau de instituţii de învăţământ de prestigiu. În cadrul centrului se organizează periodic cursuri şi testări E.C.D.L. pe următoarele module: utilizarea computerului, instrumente online, editare text, calcul tabelar, prezentări, baze de date, editare Web, editare imagini, securitate IT şi 2D CAD.

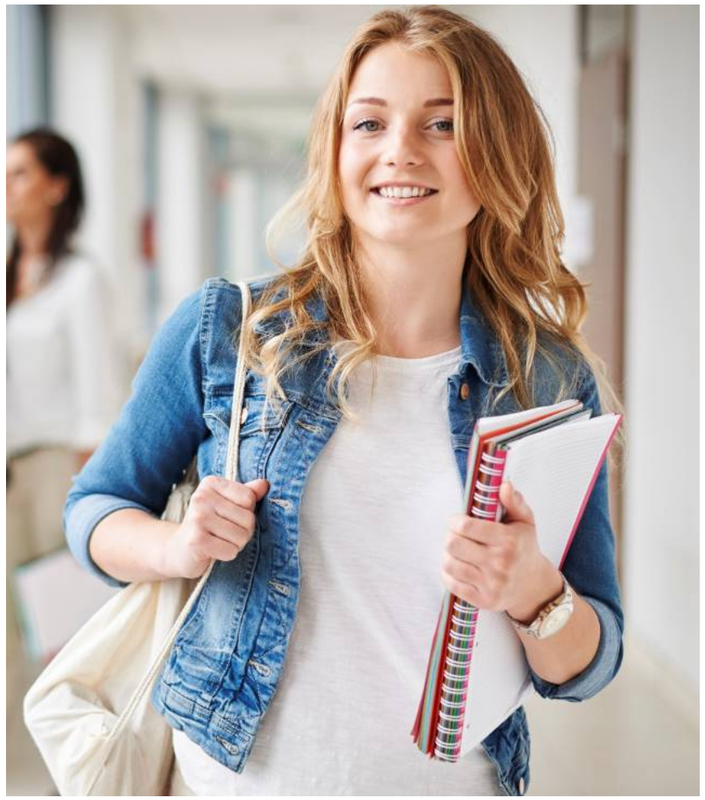

Arad, Strada Liviu Rebreanu, nr. 86
Telefon: 0790 010 117

Facebook: /ecdlvasilegoldis
E-mail: ecdl@uvvg.ro

Centrul de consiliere și orientare

CARIEREI PE TOT PARCURSUL VIEȚII

Înființat în septembrie 2012, Centrul de Consiliere și Orientare a Carierei pe tot parcursul vieții, din cadrul Universității de Vest „Vasile Goldiș" din Arad, își adresează activitatea studenților și absolvenților universității, elevilor din anii terminali de liceu, personalului didactic și nedidactic al universității.

Echipa C.C.O.C. este formată din specialiști în consilierea carierei și consiliere psihologică. Serviciile oferite includ consiliere individuală, de grup și workshop-uri în domeniile:

ORIENTARE ÎN **CARIERĂ**

- Autocunoaștere
- Evaluarea valorilor, intereselor și competențelor profesionale
- Luarea deciziilor în carieră
- Realizarea unui plan de dezvoltare a carierei
- Strategii de căutare a unui loc de muncă

DEZVOLTARE **PERSONALĂ**

- Clarificarea valorilor
- Dezvoltarea abilităților de comunicare
- Stabilirea obiectivelor
- Dezvoltarea abilităților de promovare personală (CV, scrisoare de intenție, prezentarea la interviu)

OPTIMIZAREA **ÎNVĂȚĂRII**

- Citirea activă
- Luarea de notițe
- Redactarea unei lucrări
- Pregătirea pentru examene

CONSILIERE **PSIHOLOGICĂ**

- Dificultăți relaționale
- Atenuarea distresului psihic
- Tranziția situațiilor de criză existențială
- Integrare socio-academică

Arad, Strada Liviu Rebreanu, nr. 86
E-mail: consiliere@uvvg.ro

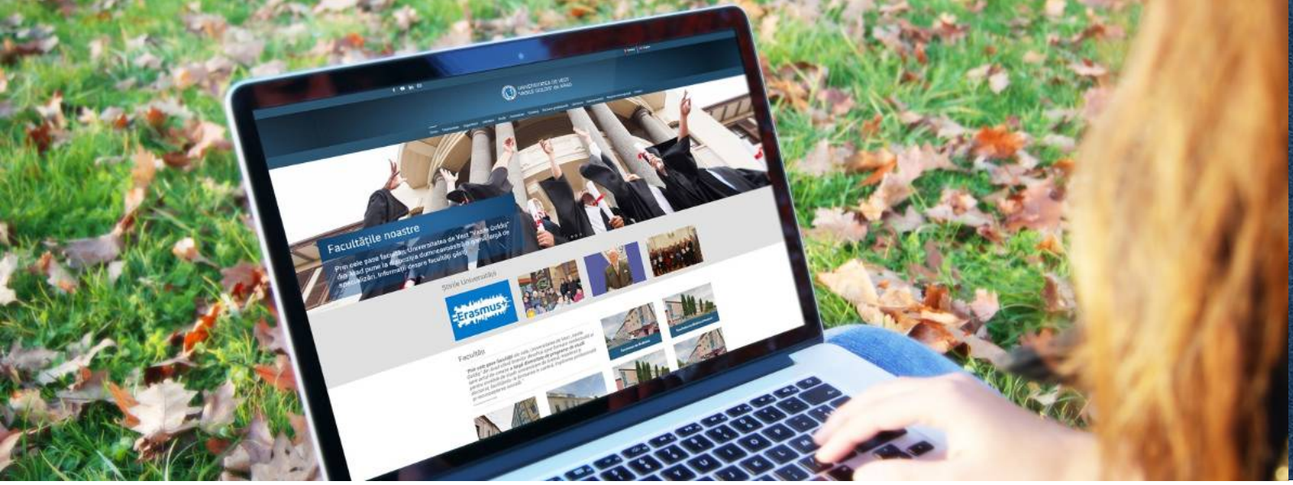

PLATFORME ȘI SERVICII

INFORMATICE ONLINE

moodle | Microsoft 365 | Serviciul de email instituțional

Website-ul Universității

Aici veți găsi toate informațiile de care aveți nevoie despre programele de studiu, admitere, activități academice, evenimente și noutăți ale universității noastre. Website-ul UVVG.ro este o platformă dedicată studenților, profesorilor și vizitatorilor, oferind acces rapid și ușor la resurse educaționale, suport academic și oportunități de dezvoltare. Explorați tot ceea ce UVVG are de oferit!"

Vitează: **www.uvvg.ro**

Smart UMS

Platforma pentru managementul studenţilor în care prin aplicaţiile client se realizează toate operaţiile de management a studentului din secretariat de la înmatriculare până la absolvire, cu evidența planurilor de învăţământ şi a situaţiilor şcolare, dar şi a situaţiilor financiare ale studenţilor. Sistemul beneficiază şi de componenta online, unde studenţii îşi pot consulta situaţiile şcolare şi cele financiare, iar prin integrare cu sistemul de plăţi online Euplatesc.ro,studenţii pot prin această platformă să îşi plătească taxele online. Sistemul are şi o componentă Alumni, care devine activă şi vizibilă pentru fiecare student care devine absolvent.

Platforma de cursuri online și resurse digitale UVVG **cursuri.uvvg.ro**

Serviciul de e-mail

Serviciul de email @student.uvvg.ro: toți studenții pot beneficia de o adresă de e-mail de tip nume.prenume@student.uvvg.ro pe care o pot folosi la comunicarea în cadrul universității, atât pe parcursul studiilor, cât și după finalizare. Soluția este bazată pe sistemul Google Education.

Departamentul IT vă stă la dispoziție pentru suport probleme tehnice la

Campus: Birou B6

Telefon: 0787880004/ 0787876708

E-mail: suport@uvvg.ro

LEGITIMAȚIA **ISIC** A

STUDENȚILOR UVVG

Dragi studenți,

Legitimațiile de identitate academică (cu funcționalitatea de control acces) pentru studenții UVVGA sunt emise în parteneriat cu ISIC (International Student Identity Card) și vă vor ajuta cu:

a) Accesul în campus – Pentru a limita accesul accesul persoanelor neautorizate, anumite zone din campus sunt dotate cu sisteme de control acces. Tot ce trebuie să faci este să apropii legitimația ISIC-UVVGA de unul din cititoarele amplasate la intrările în universitate iar ușile se vor deschide în mod automat.

b) Recunoaștere globală – ISIC este unica legitimație de student recunoscută la nivel global. Asta înseamnă că, atunci când călătorești în afara țării, ISIC te va ajuta să îți demonstrezi statutul de student în 140 de țări.

c) Reduceri în toată lumea – ISIC îți oferă acces la peste 150.000 de locații cu reduceri atât în România cât și în alte 140 de țări la tot ce vrei tu: muzee, teatre, transport, cărți, fashion&beauty, săli de sport și multe altele.

d) Economisești peste 7.000 lei/an academic – Fie că accesezi reducerile din România sau din afara țării, ISIC-UVVGA te ajută să economisești de fiecare dată când îl scoți din buzunar și îl arăți în locațiile partenere.

FACILITĂȚI OFERITE

STUDENȚILOR

Universitatea este preocupată de oferirea de facilităţi studenţilor şi corpului academic, astfel există în permanenţă un interes pentru realizarea de parteneriate cu mediul economic pentru oferirea de facilităţi. Astfel la ora actuală avem următoarele parteneriate şi facilităţi active:

- **Vodafone Romania**
  pachete de abonamente personalizate şi reducere la abonamente şi achiziţii
- **Smartfit Studio Arad**
  reduceri la pachete şi abonamente sala sport
- **BN Business**
  reducere aplicată la coş de cumpărături produse birotica
- **Orange Romania**
  pachete de abonamente personalizate şi reducere la abonamente şi achiziţii
- **Auăleu Fitness** –
  reduceri la pachete şi abonamente sala sport
- **Optică Dr. Demian** –
  reduceri la achiziţia de ochelari şi la consultaţii de specialitate optică
- **Gemi Sport & Spa**
  reduceri la pachete şi abonamente sala sport şi bazin
- **Activ Club Arad**
  Health & Fitness Center – reduceri la pachete şi abonamente sala sport şi bazin
- **Lensa România**
  reduceri la achiziţia de ochelari

Pentru a vedea lista completă de facilităţi puteţi scana codul QR alăturat:

muzeele universității

PALATUL „ROMÂNUL”

CASA LUI VASILE GOLDIȘ

Palatul Românul din Arad este o clădire construită în secolul al XIX-lea, în stil eclectic sub coordonarea lui Vasile Goldiș. A fost folosită în epocă ca reședință a lui Vasile Goldiș, acolo a funcționat redacția ziarului ”Românul” și Editura - Intitutul tipografic ”Concordia”. Vasile Goldiș, unul dintre artizanii Marii Uniri, a redactat și publicat în ziarul ”Românul” - al cărui director era - Convocatorul Adunării Naţionale de la Alba Iulia, iar la 1 decembrie 1918 a citit în faţa „Măritei Adunări Naţionale”, Rezoluţia Marii Adunări Naţionale de la Alba Iulia, rezoluţie pe care tot el a redactat-o în cea mai mare parte – Actul de naștere al statului național român modern.

În prezent în zece dintre încăperile Palatului ”Românul” se află Muzeul Memorial Universitar

„Vasile Goldiș”, amenajat la inițiativa privată a Universității de Vest „Vasile Goldiș” din Arad și inaugurat oficial în anul 2003 în prezența Președintelui României.

Pentru prima dată Serbările Marii Uniri (85 de ani de la Marea Unire) începeau de la Arad, locul unde s-a gândit și proiectat Marea Unire. O altă parte a spațiilor din clădire sunt locuințe și sedii pentru activități comerciale.

Locație: Str. Vasile Goldiș, nr. 6.

http://www.muzeulvasilegoldis.ro

MUZEUL MEMORIAL UNIVERSITAR

„VASILE GOLDIȘ” DIN ARAD

În data de 30 noiembrie 2003, în faţa palatului „Românul”, într-o atmosferă de sărbătoare, Preşedintele României, Excelenţa Sa domnul Ion Iliescu, în prezenţa Rectorului Universităţii, prof. univ. dr. Aurel Ardelean, a membrilor Senatului Universităţii, a oficialităţilor locale, a studenţilor, dezvelea o placă comemorativă amplasată în onoarea lui VASILE GOLDIŞ; se inaugura astfel Muzeul Memorial Universitar „Vasile Goldiş”, edificiu cultural de excepţie al Aradului contemporan.

”În semn de apreciere pentru efortul depus în vederea păstrării şi promovării memoriei evenimentelor şi participanților la înfăptuirea unității naționale şi a statului român modern, contribuind la apărarea şi perpetuarea valorilor

în numele cărora s-a înfăptuit Marea Unire (DECRET nr. 824 din 13.11.2019 / BREVET CMU nr.18) La rândul său, preşedintele Klaus Iohannis a conferit Medalia Aniversară „Centenarul Marii Uniri” – Muzeului Memorial Universtar „Vasile Goldiş” din cadrul Universităţii de Vest „Vasile Goldiş” din Arad.

„Universitatea de Vest „Vasile Goldiş” din Arad salută şi se bucură de această extrem de onorantă distincţie. Mulţumim Preşedinţiei României şi domnului Preşedinte Klaus Iohannis pentru conferirea Medaliei Aniversare “Centenarul Marii Uniri”.

Cu multă acurateţe, echipa care s-a angajat în acest demers cultural, a încercat, pornind de la o paradigmă post-modernă în abordarea istoriei: aceea de trecere de la simpla evocare şi reconstituire, la reiterarea prin reactualizare a unui timp istoric, a unei ambianţe, a acelui „modus vivendi” propriu fiecărei „zone” istorice.

S-a dorit ca, în maniera existentă demult în toate muzeele europene, să înfruntăm timpul, lăsând să se înfiripe fărâma de viaţă care a conturat marile momente trăite în Palatul Românul, atunci când aici se plămădea strategia Marii Uniri. Am încercat să surprindem ceva din stilul de viaţă al celor care au trăit acolo, din zbaterile care
au constituit viaţa culturală de la redacţia unei publicaţii care a făcut istorie.

Cei care trec pragul acestei case să fie captivaţi de ideea acestei reiterări: a unor vremuri pe care personalităţi de excepţie le-au modelat, ieşind de sub povara timpului.

ARIPA NOUĂ A
MUZEULUI

La 1 decembrie 2008, cu prilejul împlinirii a 90 de ani de la înfăptuirea celui mai important act politic al epocii moderne: realizarea unității statale naționale de la 1 decembrie 1918, s-au inaugurat încă 4 săli de expoziţie; au fost adăugate mai multe exponate, donații din partea familiei lui Vasile Goldiş sau achiziționate de la participanți la Adunarea de la Alba Iulia, inclusiv din presa vremii. Această continuare a muzeului, face ca acesta să devină un adevărat templu al MARII UNIRI, deoarece exponatele, planșele și documentele "vorbesc" în primul rând de perioada de după realizarea Unirii celei mari: 1918 – 1938. Este perioada în care se pot observa beneficiile actului de la 1 decembrie 1918; intrăm în contact cu o ROMÂNIE în plină expansiune economică, dar și cu o ROMÂNIE care trebuia să-și armonizeze politicile din teritoriile de pe versanții munților Carpați.

Expoziția cuprinde acte și obiecte originale care au aparținut lui Roman Ciorogariu, Vasile Goldiș, Ștefan Cicio Pop sau Ioan Suciu. Unele dintre documentele originale păstrate în muzeu sunt preluate în custodie de la Complexul Muzeal din Arad; de altfel între cele două instituții de cultură există o colaborare benefică de mai mulți ani, ambele fiind implicate în organizarea unor manifestări culturale benefice comunității arădene. Planșele redactate pe baza documentelor vremii (1918-1938) ne arată expansiunea demografică și cea economică a unei zone, zona Aradului, care beneficiază din plin de binefacerile Marii Uniri.

În 2014, expoziția muzeului a fost îmbogățită și cu o parte a Bibliotecii ASTRA Arădeană, Vasile Goldiș fiind unul dintre cei care a condus Asociația Culturală a Românilor, asociație care s-a implicat din plin în ridicarea și păstrarea "spiritului național" generator de stabilitate în lupta pentru îndeplinirea unității naționale, dar și pentru dezvoltarea intelectuală în perioada următoare.

Intrarea în această parte a muzeului reflectă expansiunea demografică și economică a Aradului. Sunt prezentate numeroare reclame ale producătorilor și comercianților români, germani, maghiari sau evrei; datele statistice, precum și arondarea populației pe cartiere arată expansiunea economică a unei zone care a devenit din ce în ce mai benefică și pentru populația românească, în perioada imediat următoare realizării unității naționale.

SALA UNIRII
VASILE GOLDIȘ

Anul 2018 – ANUL CENTENAR – a fost un bun prilej pentru universitate de a inaugura un nou spațiu expozițional: Sala Unirii „Vasile Goldiş", spațiu generos destinat și organizării unor manifestări culturale: sesiuni de comunicări, simpozioane, lansări de carte, conferințe, ore de istorie pentru elevi sau studenți … având în vedere dotările tehnice audio-video ale sălii…

Sala Unirii „Vasile Goldiş" are expuse în vitrine elegante numeroase documente, unele dintre ele unicat:

• Cartea de rugăciuni „Mic Acaftist Întru Mărirea lui Dumnezeu„ (în coperți de piele) a lui Vasile Goldiș pe care acesta a avut-o la piept când a citit Rezoluția Marii Uniri de la Alba Iulia; editura Wilhelm Kraft, Sibiu, 1918 – volum primit de Vasile Goldiș la Alba Iulia;

• Meniul Recepției (în limba franceză), pe pagina a doua a Meniului se păstrează semnăturile Regelui Ferdinand, Reginei Maria, Reginei Elisabeta a Greciei – fata cea mare a Reginei Maria și viitorului Rege Carol al II-lea;

• Scrisoare de familie, adresată de Vasile Goldiș unor nepoți, datată 17 iunie 1930 – este relatată vizita familiei Goldiș în Franța din motive de sănătate;

• "NOUL TESTAMENT", București, 1925; „Am primit ca amintire de la Averescu. 1926" - Semnează: Vasile Goldiș, Deputat de Radna, Pecica, Ineu;

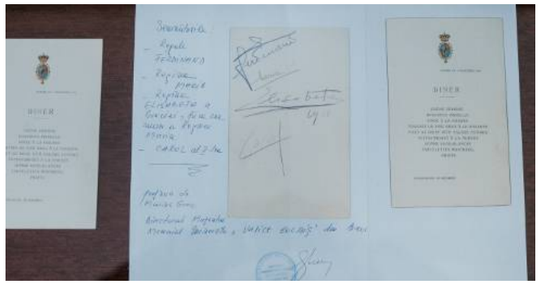

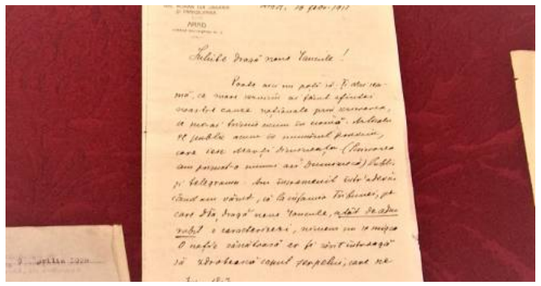

CENTRUL DE STUDII IUDAICE

ACADEMICIAN NICOLAE CAJAL

La sfârşitul lunii martie a anului 2004 s-a deschis în cadrul UVVG, la iniţiativa rectorului fondator prof. univ. dr. AUREL ARDELEAN - Centrul de Studii Iudaice, care din anul 2010 va primi numele de Academician Nicolae CAJAL. Necesitatea înfiinţării la Arad a unui Centru de Studii Iudaice a devenit o prioritate a comunităţii academice arădene – în special a celei care gravitează în jurul Universităţii de Vest „Vasile Goldiş" din Arad, urmare a mutaţiilor importante care se produc la nivelul mentalităţilor colective în epoca de strictă contemporaneitate. În concordanţă cu cele mai recente concepţii filozofice şi istorice s-a produs o nouă joncţiune între iudaism şi creştinism; istoria contemporană a fost obligată, prin noile cunoştinţe şi orientări, să renunţe la unele prejudecăţi de milenii, trecând la recunoaşterea amplitudinii istoriei poporului evreu.

Evreii l-au preluat pe Isus, ca pe cel care ieşit din rândurile lor, a venit cu un mesaj pentru evrei. Marile Biserici ale lumii contemporane (ortodoxă, catolică, protestantă) şi-l asumă pe Isus evreul, expresie a grandioasei culturi a Israelului. Investigaţia istorică susţinută a Bibliei se impune pentru o înţelegere mai profundă a acesteia. Este un semnal clar al trecerii de la interculturalitate la multiculturalitate. Iniţiativa înfiinţării acestui Centru vine şi în întâmpinarea tendinţelor manifeste la nivelul Ministerului Educaţiei, care sprijină cercetările axate pe unele probleme cruciale ale istoriei contemporane, cum este de exemplu studiul Holocaustului.

Deschiderea Centrului de Studii Iudaice este un prim pas în direcţia reevaluării culturii iudaice. Chiar dacă în România de astăzi numărul evreilor a scăzut drastic (după ultimul recensământ populaţia evreiască reprezintă doar 0,04% din populaţia ţării), valoarea culturală a activităţilor comunităţilor din România este indiscutabilă; dacă mai adăugăm zbuciumata istorie multimilenară a poporului evreu, valoarea de excepţie a realizărilor individuale ale unor remarcabili membri ai etniei pe tărâm ştiinţific, „zona fierbinte " care este încă şi la ora aceasta Orientul Apropiat, avem o imagine relativ completă, dar deocamdată încă palidă a ceea ce reprezintă iudaismul în societatea contemporană.

MUZEUL

UNIVERSITĂȚII

Muzeul Universității oferă imaginea amplă a istoriei instituției, cadrelor didactice și studenților UVVG, de la înființare – documentele oficiale prin care a fost autorizată, acreditată și apoi recunoscută pe plan internațional Universitatea, diplome și trofee prin care se certifică activitatea științifică, managerială a membrilor comunității academice, activitățile pe plan științific, sportiv, social ale studenților.

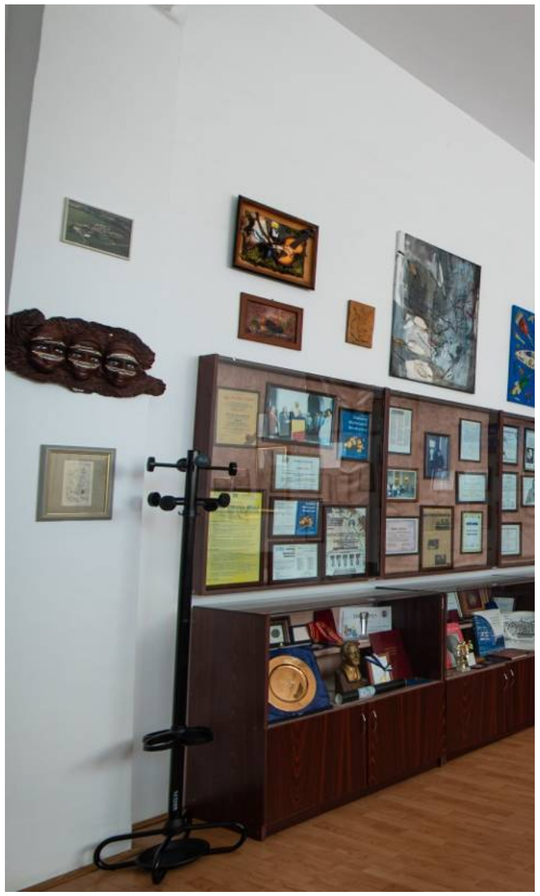

BIROUL OMAGIAL ȘI BIBLIOTECA

AUREL ARDELEAN

Biroul omagial

Proiect al D-nei Rector, prof. univ. dr. Coralia Adina Cotoraci, spațiul de lucru al Rectorului Fondator, prof. univ. dr. Aurel Ardelean a fost reamenajat, gândit și structurat ca imagine a vieții unui om perfect realizat, atât în plan uman, familiar cât și științific,

Sunt prezentate cărțile care i-au marcat viața și cariera, documente din istoria Universității de Vest „Vasile Goldiș" din Arad, dovezi ale recunoașterii activității științifice ale Domniei sale și ale universității pe plan național și internațional, imagini de familie, precum și zona de pasiuni și hobby-uri: sportul, vânătoarea sportivă, călătoriile cu amintirile aduse – colecția de peste 1200 de linguriță.

Biblioteca

Cuprinde o colecție impresionantă (peste 2000 de cărți – începând cu cursurile din anii studenției, tratatele de bază pentru formarea specialiștilor în științele vieții, biologie generală și moleculară, o colecție deosebită de literatură internațională pe tema evoluționismului, atlase și dicționare din cele mai diverse domenii, lucrări de pedagogie și didactică, colecții de periodice de specialitate, literatură română și străină, albume de artă.

BIBLIOTECA UNIVERSITARĂ

TUDOR ARGHEZI

Biblioteca Universitară „Tudor Arghezi" a Universității de Vest „Vasile Goldiş" din Arad se constituie ca un sistem format din unitatea centrală și 18 unități specializate (biblioteci de facultate, de departamente, centre de studii și cercetare și bibliotecile filialelor Universității) iar prin digitalizarea catalogului on-line, oferă acces liber la mii de documente digitale.

Astfel, formează baza documentară necesară comunității academice prin accesul gratuit la o mare varietate de resurse informaționale: peste 570.000 de volume (100500 de titluri), 77 de abonamente la periodice de specialitate naționale și internaționale, 11 baze de date: Science Direct Freedom Collection Journals. ACCES, Springerlink Journals, Thomson Web of Knowledge, Sage Journals HSS, Wiley Journals, Science Direct Archives, Springer Archives, Thomson Web of Knowledge Archives, Wiley Archives, Science Direct Current Archives 2016, LEGIS.

Peste 80 % din titluri se află în sistem de acces liber la raft, sălile de lectură sunt dotate cu tehnică de calcul modernă – 45 de calculatoare legate la internet, acces wi-fi nelimitat, peste 500 de locuri în sălile de lectură și studiu individual.

Fondul de carte este cu caracter enciclopedic în Sala de referințe și specializat în cadrul bibliotecilor de facultate: juridic, medical, economic, socio-uman.

COLECȚIA DE ARTĂ ARGHEZI ȘI BIROUL

OMAGIAL BARUȚU T. ARGHEZI

În centrul Aradului, într-unul din palatele Secession 1900, specific arhitecturii locale, funcționează din anul 2006 Casa Universitarilor și Studenților.

Cele două aripi găzduiesc:
Colecția de artă „Arghezi"
și un spațiu dedicat fiului scriitorului:
Biroul omagial Baruțu T. Arghezi.

Colecția de artă „Arghezi"

Donație a familiei Doina și Baruțu T. Arghezi, expoziția cuprinde obiecte de artă din cele mai diferite genuri: piese de mobilier, covoare, sticlă decorativă, porțelan și faianță, argintărie, tapiserii și tablouri, din secolul XVI până în secolul XX, în majoritate de proveniență europeană, dar și din China și Orient.

Piesele din sticlă (cristal alb, albastru, roșu, verde, stratificată, florentină, pastă, opaline), precum și cea de porțelanuri, faianță și gresie sunt obiecte de referință pentru meșterii și atelierele, țara sau epoca pe care o reprezintă. De o varietate excepțională, acestea sunt obiecte decorative, dar, se pot admira și obiecte uzuale: servicii de masă, pahare, căni, platouri.

Semnătura creatorului sau marca manufacturii care le-a executat certifică valoarea exponatelor: Ginari, Lalique, Bohemia, Murano, Sevres, Limoges, Meissen Rauen, Langental, Sarreguemines, Vieux Paris, Lille, Bavaria, Rosenthal, Nyon, Doccia.

Tapiseriile și tablourile expuse aparțin atelierelor și școlii franceze de pictură. Sunt executate în tehnici diferite – petit point, broderie, ulei, acuarelă, guașă, cu subiecte variate: scene de gen, păsări și flori, peisaje, portrete, compoziții.

Argintăria cuprinde peste 150 de piese, distincte prin formă, dimensiuni, utilitate (tăvi, sfeșnice, căni, pahare, casete etc). Proveniența este majoritar europeană: ateliere din Austria, Franța. Germania, România, Marea Britanie, marcate Berndorf, Beard, Wiert, Cristoff etc

Biroul omagial Baruțu T. Arghezi.

Spațiu dedicat studiului și contactului cu lumea artistică bucureșteană a anilor '40 – '50, sălile Centrului de Cercetare a Literaturii Argheziene oferă o imagine a casei intelectualului bucureștean: colecția de ceramică, predominant românească, dar și porțelan franțuzesc, mobilierul clasic – canapele, fotolii, piese mici de mobilă decorativă, corpuri de bibliotecă, comode. Covoarele, tablourile, oglinda de cristal nelipsită în sufragerie, completează decorul.

Camera de lucru a fost amenajată cu piesele specifice, originale: biroul cu mașina de scris, magnetofonul și colecția de benzi înregistrate la Casa Radio de Tudor Arghezi, bastonul și umbrelele specifice epocii.

Cărțile publicate de Baruțu Arghezi, fotografiile de familie, desenele Doinei Arghezi cu dealul Mărțișorului, sunt câteva din fondul de rarități documentare aflate aici.

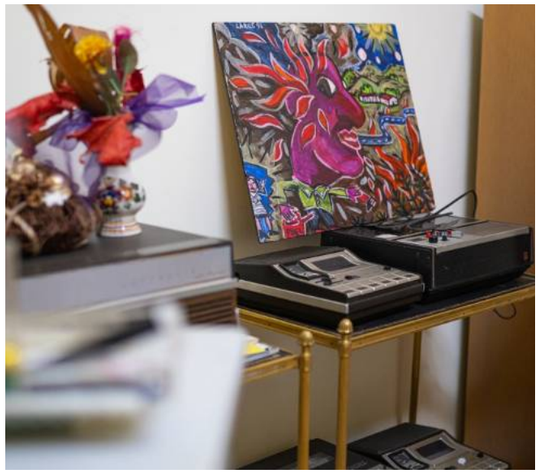

MACEA

CASTELUL CERNOVICI

Macea este situată la 23 kilometri de municipiul Arad, la întretăierea regiunile Crişana şi Banat, România, şi are ca principală atracţie castelul şi parcul dendrologic. Castelul de la Macea a fost construit în două etape, acum, la mai bine de o sută de ani de la finalizare, având forma literei L. Proprietatea pe care se înalţă acum castelul a aparţinut de-a lungul timpului mai multor familii de nobili austrieci, muntenegreni şi maghiari.

Prima parte, până la turnul cel mare, decorată pe frontispiciu cu stema familiei muntenegrene Cernovici, sculptată în piatră, a fost ridicată în jurul anului 1820 de către Pavel Cernovici.

Aripa dreaptă, dincolo de turn, s-a ridicat între 1862 şi 1886. Atunci au fost construite şi clădirile anexe, de către noul proprietar al domeniului, contele Karolyi.

EXPOZIȚIA DE CARICATURI

ȘTEFAN POPA-POPA'S

Expoziţia este amplasată în incinta castelului Csernovics şi cuprinde mai multe lucrări (reprezentări ale unor şefi de state, politicieni români, oameni de artă şi cultură) ale renumitului caricaturist Ştefan Popa Popa's, primul român ce a apărut în Cartea Recordurilor – 17 octombrie 1995: acesta a obţinut premiul Cărţii Recordurilor pentru cele mai rapide caricaturi efectuate (într-o oră a efectuat 131 de caricaturi), dar şi pentru cele mai multe caricaturi, desene color realizate într-o perioadă de timp (2.772 piese în 10 zile şi 10 nopţi).

Popa Popa's a revenit la Macea, în calitate de invitat şi preşedinte al juriului din cadrul Festivalului de Satiră şi Umor, organizat la Macea, anual, de mai bine de 30 de ani.

GRĂDINA BOTANICĂ UNIVERSITARĂ

„PAVEL COVACI” MACEA

Grădina Botanică Universitară “Pavel Covaci” din Macea are o suprafaţă de 21,5 ha şi prezintă în colecţiile sale peste 3800 taxoni.

Grădina este o instituţie care are atribuţii în procesul de învăţământ, cercetare şi educaţie a publicului în domeniul conservării biodiversităţii vegetale şi mediului şi are relaţii ştiinţifice şi de schimb de material vegetal cu peste 250 instituţii similare din ţară şi din străinătate.

Din mai 2010 Grădina poartă numele Profesorului Pavel Covaci, moment în care s-a dezvelit bustul acestuia realizat de artistul Aurelian Antal și amplasat pe aleea principală a grădinii în apropiere de Stejarul „Unirii”.

Grădina Botanică din Macea este membră fondatoare a Asociaţiei Grădinilor Botanice din Romania (AGBR) şi membră a Botanic Gardens Conservation International (BGCI).

În grădină sunt amenajate o serie de sectoare care atrag publicul vizitator, iar în vechiul pavilion de vânătoare Universitatea a amenajat Muzeul Botanic, Colecţia de seminţe, Herbarul, Muzeul Etnografic și Muzeul Cinegetic.

Alpinariul a fost amenajat începând din primăvara anului 1986 și sunt cultivate aici plante specifice zonei montane şi alpine. Dintre rarităţile întâlnite amintim: floarea de colţ (Leontopodium alpinum), garofiţa Pietrei Craiului (Dianthus callizonus), Dianthus spiculifolius, ochiul boului (Aster alpinus), jneapănul (Pinus mugo) şi multe alte specii.

Aleea principală a Grădinii este mărginită de garduri vii de cimişir (Buxus sempervirens), de exemplare de cireş japonez (Prunus serrulata 'Kiku-shidare Sakura') cu ramuri pendente şi cu flori roz involte care se deschid în lunile aprilie-mai. Din loc în loc aleea este întreruptă de ronduri cu flori.

O bogată colecţie de bujori lemnoşi sau ierbacei (Paeonia sp.) amplasată în partea dreaptă a aleii principale, aduce o pată de culoare, în lunile de primăvară când aceştia sunt înfloriţi.

Sectorul plantelor ornamentale floricole în care plantele sunt grupate după originea lor geografică, şi care bineînţeles, în perioada de vegetaţie, au o mare atracţie asupra vizitatorului. Colecţia a fost înfiinţată în 1984, extinsă pe parcurs şi în prezent ocupă o suprafaţă de 0,2 ha şi cuprinde circa 240 de specii floricole.

Colecţiile de plante toxice, tinctoriale, medicinale şi aromatice deservesc atât studentul şi elevul care învaţă botanica cât şi publicul larg, dornic să pătrundă în acest univers al plantelor, dornic să cunoască o plantă medicinală pentru a şti mai apoi s-o recolteze din natură pentru nevoi proprii, dornic să cunoască plantele care conţin toxine pentru a le evita.

Sectorul **„Legenda”** amenajat pe o suprafaţă de 0,5 ha, este un sector însorit, care vine cu unele amenajări pe gustul copiilor, fiind realizate, prin tunderea plastică a unor arbuşti (Buxus, Thuja), personaje din poveştile şi basmele cunoscute de copii, cum ar fi: „Capra cu trei iezi”, „Soacra cu trei nurori”, „Făt-Frumos din lacrimă” şi din balada „Mioriţa”. Unele amenajări cum sunt Monumentul de la Adamclisi, Piramidele, Sfinxul, Templul antic, ne duc cu gândul la lecţiile de istorie.

Rosariul „Diana” înființat în anul 2011, cuprinde peste 50 de soiuri de trandafiri din diferite categorii și este un sector în extindere.

Poiana “Eminescu” cuprinde amenajări legate de creaţia marelui nostru poet naţional, dintre care amintim: „Aleea cu plopii fără soţ”, trei momente din poemul „Luceafărul” redate cu ajutorul plantelor prin tundere, un pâlc de mesteceni care aminteşte de „Pădurea de argint”. Această poiană este încadrată de doi tei monumentali, teiul fiind iubit şi cântat de poet.

MUZEUL

BOTANIC

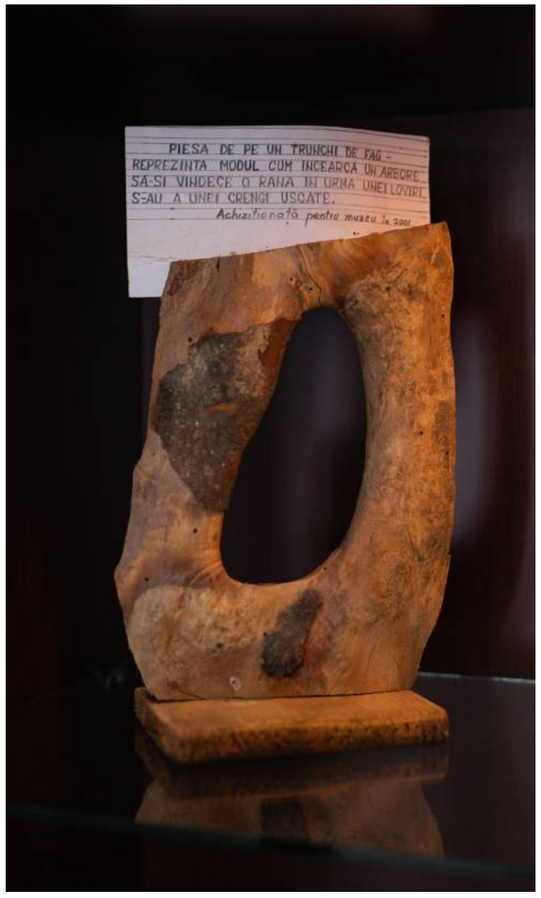

Muzeul Botanic este amenajat în fostul pavilion de vânătoare din apropierea Castelului, pavilion care cuprinde şi Colecţia de seminţe, Herbarul şi două laboratoare de biologie vegetală.

În perioada ianuarie 2013 – noiembrie 2014, a fost implementat Proiectul HURO/1101/119/1.3.1. PRO-PLANTS, proiect derulat de Universitatea noastră, prin Grădina Botanică, în parteneriat cu Universitatea Corvinus din Budapesta, prin Arboretum Szarvas.

În cadrul acestui proiect s-a înfiinţat Colecţia de seminţe, au fost dotate sălile Muzeului Botanic cu mobilier (vitrine verticale, vitrine orizontale şi etajere), iar sălile Herbarului cu dulapuri metalice speciale destinate păstrării colilor de herbar şi nu în ultimul rând au fost dotate cele două laboratoare.

COLECȚIA DE

SEMINȚE

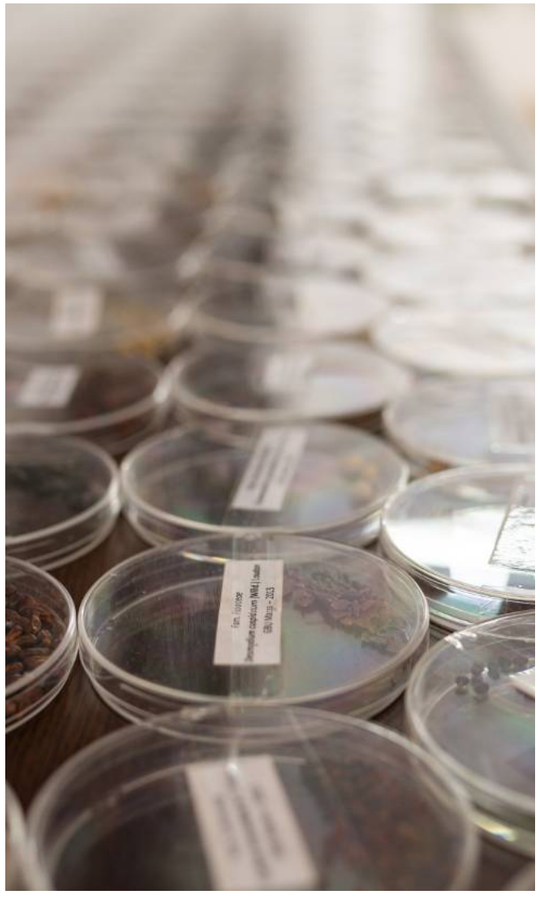

Înfiinţată în 2013 în cadrul Proiectul HURO /1101/119/1.3.1. PRO-PLANTS, această colecţie se va extinde în viitor.

Spațiul destinat colecției de seminţe are o suprafaţă utilă de 110 m² şi este organizat astfel: spațiu pentru prelucrarea fructelor și a altor materiale vegetale, precum și pentru condiționarea semințelor; spațiu pentru expunere fructe și semințe, spaţiu care poate fi vizitat de public; spațiu pentru păstrarea și conservarea semințelor.

Colecţia de seminţe cuprinde în prezent peste 2500 de eşantioane de seminţe şi fructe recoltate din 2013 până în prezent, atât din flora spontană, cât şi de la plantele cultivate în zonă.

Spațiul destinat colecției este dotat cu cele necesare prelucrării fructelor dar și pentru condiționarea, păstrarea și conservarea semințelor. Printre dotări se numără: 2 germinatoare, 3 vitrine frigorifice, o suflantă de seminţe, un uscător de seminţe, o balanţă, 40 de rafturi metalice pentru depozitare, borcane pentru păstrat seminţele şi altele.

Grădina Botanică Macea realizează un schimb internaţional de seminţe cu peste 250 de instituţii similare, editând anual un catalog de seminţe (index seminum).

A devenit şi o atracţie pentru public, în acest sens fiind amenajat spaţiul de vizitare.

MUZEUL

ETNOGRAFIC

Muzeul Etnografic a fost înfiinţat în 1993 şi are o suprafaţă expoziţională de 85 m². Obiectele expuse au fost procurate de prof. Dimitrie Grama din Macea, sub egida Asociaţiei Cultural Ecologice Macea şi a Consiliului Local Macea.

Majoritatea obiectelor au fost donate de locuitorii comunei, iar o parte dintre ele au fost obţinute prin donaţie de la prof. D. Schemmel. Spaţiul de expunere este asigurat de Universitatea de Vest "Vasile Goldiş" din Arad.

Piese importante

- Din grupul de unelte agricole amintim: plugul de lemn cu brăzdar de fier, jugul pentru un bou, puşca (instrument pentru însămânţarea porumbului), o imitaţie miniaturală a unei locomobile fixe utilizată la treieratul cerealelor, confecţionată de măceanul Tat Ştefan în jurul anului 1930;

- Prelucrarea cânepii: diferite tipuri de meliţe, urzoiul, furci de tors cu roată, războiul de ţesut, diferite tipuri de pieptene pentru pieptănat câlţi;

- îmbrăcăminte: sumanul, cioareci, cămăşi, poale, spătoaie, rochii, etc.

HERBARUL

Herbarul grădinii cuprinde câteva mii de coli cu material botanic provenit cu preponderenţă din zonele floristice ale Aradului, Bihorului şi Banatului, dar şi din alte zone ale ţării. Amintim de asemenea că foarte multe dintre speciile ierborizate provin din flora lemnoasă şi ierboasă spontană şi cultivată a Grădinii Botanice.

O colecţie de plante mai deosebite şi prezente în flora Aradului este cea de plante halofite răspândite în zona Socodor-Sânmartin.

Menţionăm cu satisfacţie că herbarul Grădinii Botanice Universitare Macea dispune şi de o colecţie de plante colectate şi determinate de către renumitul botanist SIMONKAI L., care a studiat şi botanizat speciile de plante din Câmpia Aradului şi care a lăsat opere de referinţă botanică pentru această zonă floristică a ţării noastre.

Materialul din herbar şi lucrările sale au constituit şi constituie un material de informare botanică preţios pentru botaniştii din această parte a ţării noastre. Herbarul lui SIMONKAI L., se înscrie ca unul dintre herbarele cele mai vechi din România, plantele fiind botanizate în ultimele decenii ale secolului al XIX-lea.

În anul 2007 s-a achiziţionat Herbarul I.D. GOGA, cca. 6000 de coli, herbar care cuprinde, rezultatul muncii de ierborizare a botanistului respectiv, în Banat, zona Bozovici.

MUZEUL

CINEGETIC

Amplasat în fostul pavilion de vânătoare din apropierea Castelului de la Macea, înființat în anul 2011, acest muzeu vine să aducă în atenţia publicului pasiunea pentru vânătoare, care, pe aceste meleaguri, a avut un mare avânt pe vremea celor două familii nobiliare de la Macea, Cernovici şi Karolyi.

Exemplarele expuse din această categorie au fost preparate în urmă cu mai mulţi ani, în prezent speciile respective fiind strict protejate prin Convenţia de la Berna.

Pe lângă trofee în muzeu sunt expuse panouri care redau imagini cu specii de vânat surprinse de aparatul de fotografiat în habitatul lor natural (imaginile surprind mai ales populaţiile de cerb lopătar de la Socodor), cuiburi de păsări (cioară de semănătură, coțofană, pupăză, dar şi diferite păsări mărunte), diferite obiecte utilizate în cinegetică, diferite obiecte de decor cu tematică vânătorească (porţelanuri, obiecte de birou, tablouri), precum şi lucrări de specialitate de referinţă.

Muzeul a fost înființat cu sprijinul şi este susţinut în continuare de Departamentului de Inginerie şi Informatică din cadrul Facultăţii de Ştiinţe Economice, Informatică şi Inginerie a Universităţii de Vest "Vasile Goldiş" din Arad.

Aradul, mica Vienă

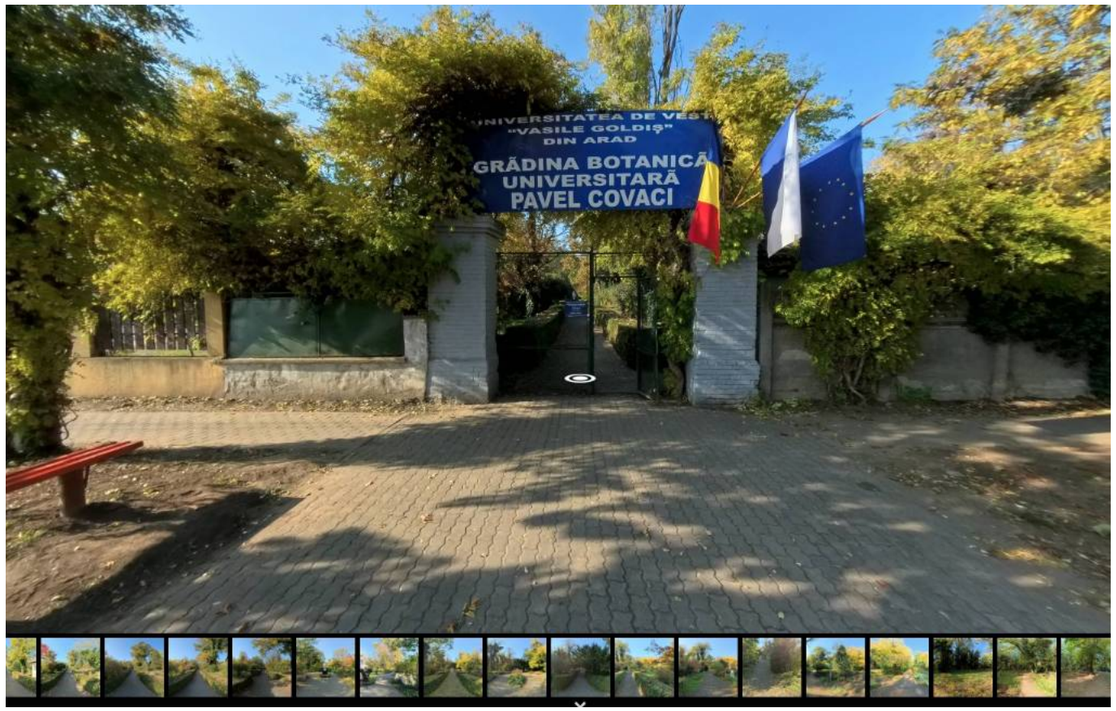

DESCOPERĂ FRUMUSEȚEA GRĂDINII ȘI ONLINE!

TUR VIRTUAL AL GRĂDINII BOTANICE

Pentru a face acest colț de natură accesibil tuturor, Grădina Botanică „Pavel Covaci" oferă acum și un tur virtual! Indiferent unde te afli, ai oportunitatea de a explora aleile pitorești, colecțiile botanice și impresionantul Castel Csernovics direct de pe site-ul oficial al Grădinii.

Scanează codul QR de mai jos și pornește într-o experiență digitală unică, care îți permite să te bucuri de acest patrimoniu natural și istoric chiar și de la distanță!Vizitează-ne online și lasă-te inspirat de armonia dintre știință, cultură și natură!

GRĂDINA BOTANICĂ
MACEA

www.gradinabotanicamacea.ro

DESPRE

ARAD, MICA VIENĂ

Palatul Cenad

Situat pe Bd. Revoluţiei, Nr. 73, Palatul este unul dintre imobilele cele mai impunătoare ale municipiului. A fost construit la sfârşitul secolului al XIX-lea, de Societatea de Cale Ferată Arad-Cenad, după planurile arhitectului Jivaszek. Clădirea face parte din ansamblul urbanistic al pieţei Primăriei şi este reprezentativă pentru arhitectura eclectică, bogat ornamentată în stil clasic şi renascentistă. Se remarcă de celelalte clădiri prin acoperişul prevazut cu interesante turnuri a căror ornamentaţie oglindeşte specificul arhitecturii arădene.

Palatul prezintă elemente decorative care îi trădează menirea ca funcţionalitate, este vorba în special despre Mercur, zeul comerţului, a cărui figură este reprezentată pe frontispiciul clădirii. După Revoluţie, mare parte dintre spaţiile de la parterul Palatului Cenad au fost acordate partidelor, parlamentarilor şi asociaţiilor, ca sedii.

Turnul cu apă

Turnul are o înălţime de 35 metri şi a fost dat în folosinţă în anul 1896. Ca stil arhitectonic el completează aspectul unitar al arhitecturii arădene de stil eclectic sau secession. Turnul, o construcţie solidă de piatră şi cărămidă, impresionează prin masivitate şi înălţime. Se remarcă prin decoraţia balcoanelor şi a ferestrelor. Turnul a fost construit pentru aprovizionarea cu apă a oraşului aflat în plină dezvoltare şi pentru semnalarea incendiilor şi intervenţia rapidă a formaţiei de pompieri a municipalităţii.

În a doua jumătate a secolului trecut, administraţia oraşului hotărăşte ridicarea unui edificiu deosebit de important pentru viaţa localităţii, edificiu care în memoria arădenilor este cunoscut sub numele de "Turnul de apă".

Palatul administrativ

Palatul administrativ găzduieşte în prezent Primăria. A fost construit între anii 1872-1874, după proiectul arhitectului Pékár Ferenc. Stilul clădirii îmbină neorenascentismul flamand cu stilul primăriilor medievale târzii. Planul clădirii este în forma literei U şi are un turn de 54 metri iar orologiul din turn, adus din Elveţia în anul 1878 are un mecanism care la oră fixă cântă un cântec patriotic.

Geamurile holului au vitralii reprezentând anotimpuri, figurate alegoric. Piaţa din faţa clădirii a fost denumită Piaţa Revoluţiei în amintirea evenimentelor petrecute în decembrie 1989. În centrul pieţei a fost ridicat un monument şi o troiţă în memoria eroilor căzuţi în timpul Revoluţiei.

Palatul Cultural

Palatul a fost ridicat între anii 1911-1913, după planurile arhitectului arădean Lajos Szantay. Prezintă o îmbinare de stiluri: neoclasic (faţada), corintic (coloanele care sprijină frontonul faţadei), stilul Renaşterii italiene (aripile laterale), cel de inspiraţie gotică (elemente ale castelului huniazilor, prezente în partea dinspre parc a clădirii).

În superba sală de concerte au fost prezente, de-a lungul timpului, mari personalităţi: Richard Strauss, Bela Bartok, George Enescu, Traian Grozăvescu ş.a. Edificiul etalează o multitudine de stiluri, conform epocii în care a fost ridicat. Faţada principală e inspirată din modelele templelor greceşti. Se remarcă scările monumentale, coloanele cu capiteluri şi frontonul triunghiular decorat cu un basorelief dedicat muzelor (lucrat de sculptorul Geza Rubleczky).

Deasupra clădirii se înalţă un turn masiv cu o bază pătrată. În dreapta şi în stânga faţadei principale se formează două aripi prevăzute cu scări decorative care duc la intrările laterale; fiecare aripă are câte un turn mic, cu bază poligonală. Cele două aripi laterale sunt dominate de elemente ale Renaşterii, vizibile mai ales în forma şi decoraţia ferestrelor de la parter. În cea de-a patra latură a clădirii, care se află spre parc, elementele cele mai pregnante sunt inspirate din castelul Huniazilor.

În interior sunt demne de menţionat vitraliile florale ale sălii de spectacol şi din holul de onoare, decoraţia metopelor, feroneria vegetală şi geometrică, candelabrele şi aplicele.

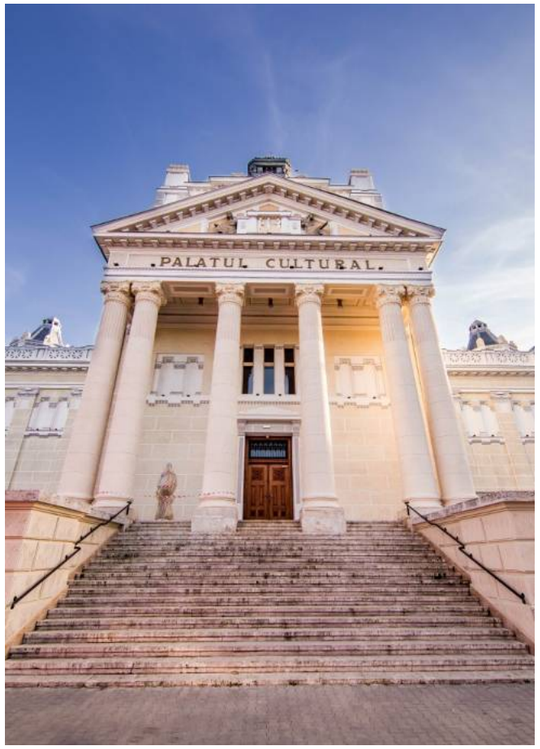

Actualmente, clădirea Palatului Cultural adăposteşte sediile Muzeului Judeţean şi ale Filarmonicii de Stat. Muzeul cuprinde arheologie: epoca bronzului, dacică, epoca migraţiilor si premedievală; istorie: mărturii legate de Revoluţia de la 1848 din Transilvania, lupta pentru Unire (1918); etnografie; ştiinţele naturii, exponate
referitoare la zona Arad: mineralogie, flora şi fauna; artă românească clasică şi contemporană; pictură europeană din secolele XVII - XX; artă decorativă; istoria teatrului: programe, afişe, fotografii, partituri. Ultima reorganizare a avut loc in 1979, urmând ca în 1992 să cuprindă şi o secţie de Ştiinţe ale Naturii.

Palatul Andrenyi

Palatul Andrényi este situat în centrul oraşului, pe Bulevardul Revoluţiei, în apropierea Palatului Administrativ. Acesta adăpostește sălile de curs ale Palatului Copiilor din Arad.

Palatul a fost construit între anii 1880-1890, de către o familie de comercianţi înstăriţi din Ghioroc, a căror nume l-a preluat. Baronul Andrényi a întemeiat în 1936 un magazin de produse feroase în Arad, numit „Ţesala de cal din aur”.

Faţada palatului a fost realizată în stil neoroman, cu elemente preluate din stilul baroc. Clădirea în formă de „U” este puternic ornamentată cu stucatură, iar flancurile alungite încadrează o grădină. Ferestrele şi uşile, construite din lemn de esenţă nobilă, cu multe ornamente, s-au păstrat intacte până astăzi.

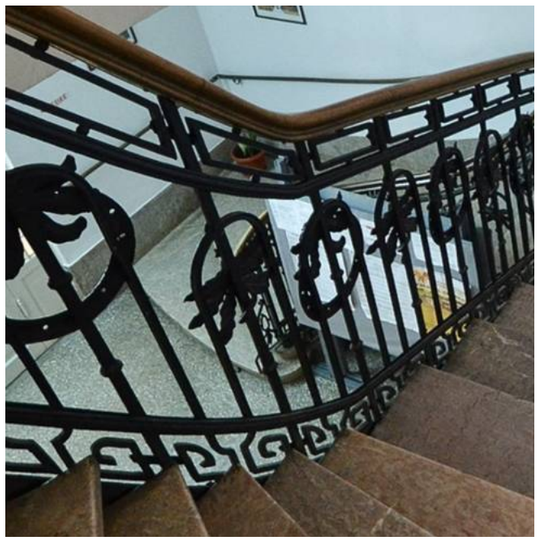

Biserica Franciscană

În decursului anilor 1763–1783, la Arad s-a construit una dintre cele mai moderne fortificaţii la vremea respectivă din partea estică a Imperiului Habsburgic. Aceasta a funcţionat până la desfiinţarea Monarhiei Austro-Ungariei (1918) ca punct strategic important al liniei de apărare sudice a regatului. Noua Cetate a Aradului, în conformitate cu planul imperial, trebuia să înlocuiască vechea cetate arădeană şi să corespundă din punct de vedere al tehnicii militare contemporane.

Biserica din interiorul Cetății Aradului a fost construită de către călugării franciscani ai „Ordinului Sfântul Francisc d'Assisi", în jurul anilor 1750-1800. Ulterior, Cetatea a fost construită în jurul acestei biserici.

Palatul Kohn

Kohn József a fost un renumit om de afaceri în orașul Arad, cu pregătire de specialitate în meseria de inginer-instalator. Kohn a fost distins cu 6 premii internaționale și a primit o bursă de stat la Paris. La Arad a fost fondator și președinte al „Societății de Ajutor de Boală și Înmormântare", căruia în semn de cinstire Primăria Arad a cerut să i se facă un tablou în mărime naturală.

Palatul Kohn József, aflat pe strada Episcopiei, nr. 9, impunător edificiu în stil Jugendstil, a fost construit în anul 1905, conform planurilor arhitectului Szántay Lajos. Kohn József a fost un inginer-instalator renumit pentru inovațiile aduse în domeniul meseriei sale, fiind distins cu 6 premii internaționale.

Podul Traian

Construirea Podului Traian a fost propusă de către conducerea oraşului la începutul secolului XX. Însă în anul 1908 s-a acceptat un proiect al Societăţii de Căi Ferate din Austria. Podul a fost construit după un plan al inginerului reşiţean Robert Toth (1857-1913), structura de fier a fost realizată de către uzinele din Resiţa, iar ornamentaţia prezintă multe elemente de tip "secession". La sfârşitul celui de-al doilea război mondial, podul a fost dinamitat, dar structura nu a fost grav afectată, podul fiind refăcut în câteva luni după terminarea războiului. Fiind monument industrial, în prezent funcţionează cu restricţii de greutate.

Biserica Roșie

Biserica a fost ridicată în anul 1906 în stil neogotic, după planurile arhitectului Szántay László. În Arad este cunoscută sub numele de Biserică Roşie, datorită cărămizilor decorative de culoare roşie cu care au fost acoperite zidurile. Se remarcă portalul bogat, turnul ascuţit, altarul dreptunghiular şi orga electro-pneumatică, lucrată la Timişoara. Turnul principalal bisericii are o înălţime de 46 m.

Muzeul de Artă

Clădirea muzeului este monument de arhitectură (sec. XX) şi cuprinde artă românească (lucrări de plastică românească din secolele XIX-XX, picturi de Theodor Aman, Nicolae Grigorescu, Corneliu Baba, Nicolae Tonitza, sculpturi de Dimitrie Paciurea, Romulus Ladea), dar şi artă universală din şcolile italiene, franceze, flamando-olandeze, maghiare (pictură, tapiserie, porţelan, mobilier).

Cetatea Aradului

Este unul din cele mai importante monumente istorice existente, în momentul de faţă, în zona de vest a ţării. Ridicată în a doua jumătate a secolului al XVII-lea, cetatea a fost considerată ca una dintre cele mai impresionante fortificaţii militare ale timpurilor respective.

Odată cu încheierea războaielor austro-turce din prima jumătate a veacului al XVIII-lea şi după ocuparea Transilvaniei, a Banatului şi a altor teritorii de către Imperiul Habsburgic, s-a preconizat construirea unor fortificaţii militare, în regiunile pe atunci abia ocupate, pentru asigurarea dominaţiei în aceste zone.

De asemenea, Cancelaria de la Viena a întocmit un plan strategic ce prevedea ridicarea unei centuri de cetăţi între zona interioară apropiată graniţei imperiului spre sud şi est. Din rândul acestor cetăţi au făcut parte
fortificaţiile de la Oradea, Timişoara şi Arad. Planul cetăţii Aradului a fost aprobat personal de Împărăteasa Maria Theresa şi de fiul ei Iosif al II-lea.

Noua cetate a Aradului, în conformitate cu planul imperial, trebuia să înlocuiască vechea cetate arădeană şi să corespundă din punct de vedere al tehnicii militare contemporane. Ca loc de construire a fost aleasă o peninsulă a Mureşului (pe malul stâng) pe care oraşul a cedat-o autorităţilor militare. Edificarea Cetăţii, operă a arhitectului Harsch, a început în vara anului 1763, după sistemul Vauban şi este o construcţie în formă de dublă stea cu 6 colţuri, cu ziduri puternice de apărare, cazemate şi alte construcţii militare. Lucrările au durat 20 de ani, cu mici întreruperi cauzate mai ales de lipsa forţei de muncă, aşa încât cetatea a fost terminată în 1783.

După terminarea lucrărilor, în cetate au fost amplasate diferite unităţi militare şi în felul acesta Aradul a devenit un centru militaro-politic al dominaţiei austriece în zonă. Istoricul cetăţii, în mai bine de 200 de ani de existenţă, este legat de diferite evenimente importante. În timpul Revoluţiei lui Horea, în 1784, cetatea a fost unul din centrele de acţiune a trupelor imperiale împotriva răsculaţilor. În vremea războaielor napoleoniene în cetate au fost ţinuţi numeroşi prizonieri francezi. După

LOCAȚII TURISTICE DIN

JUDEȚUL ARAD

Moneasa

Stațiunea Moneasa se află într-o mică depresiune de la poalele Munților Codru Moma. Este o destinație ideală pentru relaxare, aer curat și drumeții. Apele termominerale (25-32°C) din regiune sunt folosite încă dinainte de 1835. În 1886, Ministerul de Interne Imperial de la Viena i-a conferit titlul de stațiune balneară.

Câteva dintre traseele montane din zonă duc spre Peștera Liliecilor, Cariera de Marmură, Ruinele cuptorului de topit fier, Vârful Izoi, Platoul Tinoasa sau Cetatea Deznei.

Mănăstirea Hodoș-Bodrog

Documentele istorice atestă că aceasta ar fi cea mai veche mănăstire ortodoxă din România cu viață monahală continuă. Istoricii au găsit dovezi că ar fi existat deja în anul 1177. Lăcașul de cult este situat în comuna Zădăreni, la aproximativ 20 de minute de Arad, pe râul Mureș. În biserica mănăstirii sunt adăpostite o icoană făcătoare de minuni a Maicii Domnului și capul taurului care, conform legendei, a descoperit-o în locul pe care ulterior a fost ridicat așezământul. În prezent, aici locuiesc 25 de călugări.

Castelul Purgly

La doar 15 km de Arad, Castelul Purgly este o bijuterie arhitecturală. Istoricul construcției este incert, dar se presupune că a fost ridicat la finalul secolului al XVIII-lea.

Ridicat în stil secession, castelul este prevăzut cu o serie de turnulețe, ferestre cu vitralii și un exterior bogat dantelat. Sursa de inspirație se presupune că a fost Castelul Corvinilor din Hunedoara. Interiorul nu poate fi vizitat, fiind proprietate privată. Sau cel puțin așa ne-a spus domnul care locuiește acolo.

Lacul Ghioroc

Arădenii și timișorenii și-au improvizat propriul „litoral" pe malul lacului Ghioroc. Astfel nu mai sunt nevoiți să străbată sute de km până la litoralul Mării Negre sau plajele din Grecia și pot profita de zilele călduroase aproape de casă. Pentru amenajarea plajei a fost adus nisip fin și s-au plantat palmieri.

Vizitatorii se pot bucura de o sesiune de înot sau o plimbare cu hidrobicicleta. Pentru doritorii de puțină adrenalină au fost instalate tobogane pe marginea lacului. Există și câteva căsuțe pentru cei care doresc cazare, terase, dar și o parcare destul de mare.

Cetatea Șoimoș

Cetatea Șoimoș a fost întemeiată pe vârful unui deal, pe malul drept al Mureșului, la finalul secolului al XIII-lea. A avut un rol principal defensiv contra invaziilor tătarilor. Unul dintre cei care au folosit-o ca refugiu a fost Iancu de Hunedoara. Numele cetății se presupune că vine de la activitatea care a făcut-o celebră în Evul Mediu, creșterea șoimilor de vânătoare. În prezent, se află într-o stare avansată de degradare, dar ruinele ei au un farmec aparte. De altfel, dintre cele trei ruine de cetăți, Șoimoș, Șiria și Dezna mi se par cele mai pitorești.

Mănăstirea Radna

Mănăstirea romano-catolică Radna a fost ridicată la mijlocul secolului al XVI-lea de călugării franciscani sosiți din Bosnia. Un secol și jumătatea mai târziu, Lipova a fost asediată de otomani, iar biserica incendiată. Un singur lucru nu a ars din toată biserica, icoana Maicii Domnului. Pe locul primei biserici, s-a construit o alta în stil baroc, între anii 1727-1826. Ulterior, i s-au adăugat cele două turnuri de 30m. În anul 1992, papa Ioan Paul al II-lea a conferit mănăstirii titlul de basilica minor.

Cetatea Deznei

O altă cetate pe vârf de deal se află în apropiere de Moneasa. Ruinele sale sunt însă mai slab conservate decât cele ale cetăților Șoimoș și Șiria. Există și o legendă ce face referire la constructia celor trei cetăți. Se spune că au fost ridicate de trei surori avide de putere, ce voiau să se întreacă reciproc. Însă imediat ce au fost terminate, fortificațiile s-au prăbușit instantaneu, iar fetele s-au transformat în trei șerpi albi, cu coroană de aur pe cap și o cheie de argint în gură, ca pedeapsă pentru sufletul lor hain.

Castelul Regal din comuna Săvârșin

Castelul de la Săvârșin a fost ridicat între anii 1650-1680 de familia Forray. Iobagii și răsculații lui Horea l-au incendiat în anul 1781, moment în care s-a pierdut întreaga arhivă. Castelul a fost reconstruit în secolul al XIX-lea în stil neoclasic. Săvârșin a fost așezarea rurală preferată a familiei regale a României. Regina mamă Elena și-a lăsat amprenta asupra amenajării Domeniului Regal. Membrii familiei încă mai petrec sărbătorile de iarnă aici și se implică activ în viața comunității locale.

REȚEUA DE TRANSPORT PUBLIC CU TRAMVAIE, MICROBUZE ȘI AUTOBUZE

DIN MUNICIPIUL ARAD

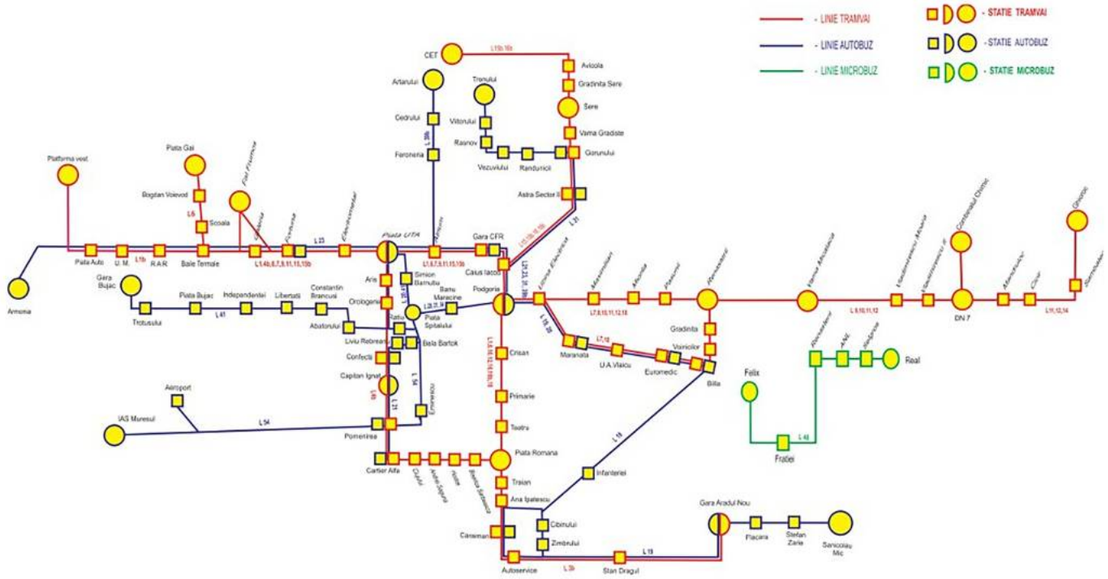

Tramvaie

L1: Făt Frumos - Podgoria – Piața Romană
L1b: Zona Industrială – Făt Frumos
L3b: Piața Romană – Gara Aradul Nou
L4b: Făt Frumos – Căpitan Ignat – Piața Sârbească
L6: Piața Gai – Podgoria – Piața Romană
L7: Voinicilor – Bila – Podgoria – Făt Frumos – Podgoria – Renașterii
L9: Făt Frumos – Podgoria – Combinatul Chimic
L10: Piața Romană – Podgoria – Combinatul Chimic
L11: Făt Frumos – Podgoria – Ghioroc
L12: Piața Romană – Podgoria – Ghioroc
L14: Combinatul Chimic – Ghioroc
L15: Făt Frumos – Gara CFR - Sere
L15b: Făt Frumos – Sere – CET
L16: Piața Romană – Podgoria – Sere
L16b: Piața Romană – Podgoria – Sere – CET
L18: Piața Romană – Podgoria – Bila – Renașterii – Podgoria – Piața Romană

Autobuze

L19: Podgoria – Bila – Gara Aradul Nou – Sânicolau Mic
L20: UTA – Piața Spitalului – Podgoria – Billa
L21: Gara CFR – Piața Spitalului – Confecții – Faleza Sud
L23: Podgoria – UTA – Fortuna – Armonia
L31: Podgoria – Astra Sector II – Trenului
L39b: Podgoria – Feroreria – Artarului
L41: UTA – Gara Bujac
L54: Podgoria – Piața Spitalului -IAS Mureșul

Microbuz

L48: Felix - ANL- Selgros - Real

INFORMAȚII ȘI

TELEFOANE UTILE

NUMĂR DE URGENȚĂ **112**

NON STOP : NOUA FARMACIE

Str. Andrei Șaguna, 0257/254545

Poliția

Str. Labirint, nr. 6, Arad
Contact:
E-mail: cabinet@ar.politiaromana.ro,
Telefon: 0257/207100.
Web: ar.politiaromana.ro

Camera de urgențe

SPITALUL JUDEȚEAN Arad – Str. Andrenyi Karoly 2-4
Contact:
Telefon: 0357/407200
E-mail: secretariat@scjarad.ro
Web: scjarad.ro

Jandarmeria

Str. Jandarmeriei 1-3, Vladimirescu, județul Arad
Contact:
E-mail: contact@jardarmeriaarad.ro
Telefon: 0257/514950, 0257/514922
Web: www.jandarmeriaarad.ro

ISU

Strada Andrei Șaguna 66-72, Arad
Contact:
E-mail: isujar@isuarad.ro
Telefon: 0257/251212
Web: isuarad.ro